中華郵局特准掛號立券按照總包特價寄送之新聞紙

廣州民國日報

許可證審字第六十一號
社址廣州市光復中路七十九號
編輯部自動電話壹壹捌弍〇
經理部自動電話壹〇陸柒伍
有線電掛號柒捌弍伍
無線電掛號式肆捌〇
第拾叁年　第叁柒陸伍號
今日出紙肆大張　零售小洋伍分

總理遺囑

余致力國民革命凡四十年，其目的在求中國之自由平等。積四十年之經驗，深知欲達到此目的，必須喚起民眾，及聯合世界上以平等待我之民族，共同奮鬥。現在革命尚未成功，凡我同志，務須依照余所著建國方略、建國大綱、三民主義及第一次全國代表大會宣言，繼續努力，以求貫徹。最近主張開國民會議及廢除不平等條約，尤須於最短期間促其實現，是所至囑！

本報價目（郵費在內）

	本市	國內日本朝鮮	外洋	香港澳門
一月	一元二毫	一元四毫	四元五毫	三元
半年	六元二毫	七元八毫	二十六元	十八元
全年	十二元	十五元	五十二元	三十六元

今日新聞提要

中日使節升格昨實現（一張二版）

滇剿匪各軍克復元謀（一張二版）

省府第三八九次會議（一張四版）

總部頒警隊訓練細則（二張二版）

古碑今帖集成

四折預約

預約期滿漲售七折概不通融

期限短促　良機易失　請速訂購　錯過可惜

精裝本	普及本	書箱	寄費	截止期	出書期
厚道林紙精印，木底面摺裝，一百五十種。定價大洋一百五十元。預約祇收六十圓 平均每冊費四角	厚棉料紙精印，硬紙面摺裝，一百五十種。定價大洋七十五元。預約祇收三十圓 平均每冊費二角	本書另備美術木製書箱。每具價洋五元。不要書箱者聽便。	精裝本每部加寄費七元。普及本每部加寄費四元。多還少補。	預約至五月底截止　外埠以郵戳日期為憑	本書分三期出書。第一期六月十日，第二期八月十日，第三期九月十日。每期出書五十冊。

樣張函索即贈　樣本取費二角

廣東總代理　環球書局（惠愛東路）

上海四馬路中　大眾書局發行

自治訓練所招承服裝

本所定五月二十一日下午二時在燕塘招商投承第十二期及訓練班第四期學員服裝，願投承者可來所取閱章程　（二〇四）

金聲大戲院

人間消暑殿●天上廣寒宮

獨家設備科學冷氣機之大戲院

●今天選影●

影業權威　聯美公司　五彩歌舞　美艷滑稽　浪漫無價　至寶非常　大大名片

恭喜發財

愛迪堅陀主演

全世界最美麗之高路文　全班著名美女參加表演

艷色無邊　膩香四溢

多妻主義的埃及宮中，艷色無邊，有把身上敷上了醬兒，鹽兒，醋兒，菽兒的美女，投入大油鍋中，煮成美味，給他們分嘗禁臠滋味的美景。

名曲四闋

（一）奧奇德士
（二）你的頭枕在我的肩上
（三）當我的船駛來的時候
（四）文地

艷舞兩場

（一）船中春舞　由全體美女合演！
（二）冰琪林舞　以大雪糕桶做背景　全體美女溜冰極視聽之娛！

不祇詠諧而且香艷，極視聽之娛！舞景瑰麗，窮聲色之美！

●贈券股東券暫不通用●

佐治雅里斯主演　聯美題材新穎名片

鶴髮童心

下期放映　下期放映

民生會計學校招第十屆速成班

男女免費生

專授會計職業技能協進讀書運動，餘課暇均可入學，省皆節費收效特宏。即日開始報名，額滿隨時止截。開課：五月廿七號。兩月畢業。校址：文明路二〇二號

廣東教育廳招考留學公費生

名額　歐美十名　日本十名

資格　粵籍專上畢業生

報名　四月一日至五月底

初試　六月四日起在本廳

簡章函索即寄

培桂中學招考書記

報名日期：由五月十三日起至十八日止

閱章及報名處：越華路新豐街本校　（三〇一）

廣州市救濟院招投承製貧民夏季衣服

本院現擬製給男女貧民夏季衣服四千六百套，定期五月二十日在錢路頭本院大禮堂當眾開投，如有意承製者可先期來院取閱章程，幸勿遲延自誤為盼　廣州市救濟院啓

招投工程

本院現增建管卷室，定期六月一日下午三時在本院大禮堂開投，以價低者得。有意投承者先到本院會計科領取圖則章程，屆時到場競投可也　廣州地方法院啓　（三三一）

中華戲院

今天獨家映

天一港廠全部粵語粵曲空前聲片

鄉下佬遊埠

●七支最動聽諧曲——人人都曉學唱！

●笑！真好笑！大笑特笑！

是驅逐愁魔散佈笑料的先鋒隊

是開發鬱結增添快樂的萬靈丹

唐雪卿　譚玉蘭　林坤山　麥嘯霞　黃壽年　大口何　梁雪霏　陳雪瑛　合演

爆發新鮮笑料大炸彈！

新華

●今天映●

開場先映　五彩益智片　金迷紙醉　梨暈含芳　（許可證字號）

酒綠燈紅　秋波送媚

看維也納華爾滋的舞仿如茜窗窺美

●一九三五年式的新『璇宮艷史』●

真的鳳，假的龍，真假同度良宵，如何是好？歌之星，國之主，彼此交換生活，試一為之！

◎舞技入神，扶起地上影兒，居然翩躚同舞　星歌有偶，巧偶宮中艷后，齊作唱隨之歌

一部「雙龍戲鳳」的好戲

真假皇帝游龍戲鳳

△多髭皇帝，不得艷后歡心，雖為皇后亦復見異思遷，竟作出籠的鸚鵡！

△成名歌星，暫攝國王職位，不料皇后一旦倦遊驟返，幾乎錯配了鴛鴦！

宮闈艷蹟

第一次降臨派拉蒙鉅片

佈景堂皇巍峨　服裝寶貴奢靡　結構熱鬧繁華

歐洲最著劇壇霸主　嘉路彼利臣

美第一流歌劇紅星　馬利愛麗絲

歌壇權威　銀幕新侶　珠聯璧合　傾倒眾生

省府第三八九次會議

—修正廣東省營工業組織大綱條文—

省政府昨（十七）日開第三百八十九次會議、出席者林雲陔、金曾澄、黃麟書、胡繼賢、李祿超、區芳浦、何啓澧、列席者劉紀文、謝瀛洲、陸幼剛、主席林雲陔、（甲）報告事項、（一）財政民政廳會呈、擬將修正廣東各縣地方財政管理章程第五條修改、請察奪、（二）民政廳呈復、擬議佛岡縣長雲昌瀛被控浮支地方款、現經審計處會議將浮支之款剔除追繳、似應再予以申誡處分、當否仍候指遵、（三）民政廳呈、據防城縣黨部等有電、爲新穀登場、尚須兩月、請援照欽縣成案加撥賑款、俾資平糶等情、經在賑款項下撥發一千元、飭縣辦理、請核准備案、（四）民政廳呈報派員查復清遠縣屬水災、花塘基崩決最爲深闊、災情最慘、其餘大角小市等處較輕等情、茲擬由賑款項下提撥二千元、交縣散賑、請察核備案、（五）建設廳呈繳化學工業廠苛性鈉部籌備處二十四年二三月份經常費預算書、及二三月份請求追加預算書、請察核指遵、（六）建設廳呈、據廣州市橡膠業同業公會呈繳限制本省橡膠製鞋廠產額施行細則、轉請察核備案、（七）建設廳呈、據恩平縣民莫哲猷等請承領縣屬第五區土名馬鞍山等處荒地、合將備查一聯、繳請備案、（八）建設廳呈、據新會縣民鍾裕蕃等請承領縣屬第九區十名五指山等處荒地、合將備查一聯、繳請備案、（九）建設廳呈、據新會縣民吳存義請承領縣屬第九區土名鱷洲山等處荒地、合將備查一聯、繳請備案、（十）建設廳呈據合浦縣民羅光祿請承領縣屬土名官路嶺等處荒地、合將備查一聯繳請備案、（十一）民政廳呈繳各測量隊搬遷修葺等費支付預算書、該費已在測量隊節存經費項下支給、請核准備案、令行財政廳知照、（十二）教育廳呈、據花縣呈繳石礦附加用途表、請予存轉等情、請察核、（十三）西北區綏靖委員呈、據職區實業局呈報各月份支出經費情形、擬統照通令項與項流用等情轉請察核示遵、（十四）廣東省營業物經理處呈報廣東船來桔水運銷商聯合辦事處改組緣由、請察核備案、（十五）廣州市政府呈、據工務教育兩局會勘市立各校舍情形及修理辦法、請撥款修理等情、經市政會議決定辦法、請核指遵、（乙）討論事項、（一）財政廳呈復審查預算委員會經奉准結束、奉發廣東全省港務管理局二十三年度歲出預算會、擬請即由鈞府審核、毋庸再開會議、以省手續案、（議決）照准（二）勷勤大學校呈、遵將二十三年度本校經臨各費及建築開辦費支過實數、按照預算科目開具清表、請准予提前自七月起實行案、（決議）交財政廳核復、（三）主席提議關於黃芬因本市太平分局轄內營源街新編門牌十一號舖業、被廣州市財政局撤銷原承案不服廣州市政府之決定、提起再訴願到府、經由秘書處派員審查作成決定書、再送金李胡三委員審查、擬具意見送復、應如何辦理、請公決案、（議決）照審查意見通過、（四）主席提議、擬修正廣東省營工業組織大綱第四條條文、其餘條文與該條有關者一併修改、請公決案、（議決）照修正、

黨國旗升降時間

（十七日漢口專電）行營近以武漢三鎮各黨政軍機關團體學校以及各部隊、對于升降黨國旗時間多不一致、爲昭隆重崇體制起見、特按照季節規定升降旗時間、令頒遵行、俾期一致、該項規定爲一二兩月及十一十二兩月午前七時半升旗、午後五時降旗、三四兩月及九十兩月午前七時升旗、午後六時降旗、五六兩月及七八兩月、午前六時升旗、午後六時降旗云、

監使署人員內定

閩浙區

（十七日福州專電）閩浙區監使署秘書祝讓已抵省、使署參贊內定張篤安、方青儒、秘書一爲祝詠、一爲陳俊、調查科王仿化、總務科吳競生、

閩募集公路股券

（十七日福州專電）省募公路股券廿七萬元、自五月起、分五個月募消、省會一萬五千元、由公安局負責派募、（又電）茶業商人、組茶葉改良會、決先從調查着手、與福海閩海厦門三海關詢對外貿易情形、

中宣會購有聲機

（十七日南京專電）中宣會爲推廣黨務宣傳起見、向美訂購有聲影機十二架、業經抵滬、中執會秘書處特函財部飭海關免稅進口、

時人行踪

俄使　（十七日上海專電）俄大使鮑格莫洛夫十七日晨由京抵滬、定十八日晚起舉行茶舞會、招待中外各界名流、

胡庶華　（又重慶專電）胡庶華定十七日晚乘永平輪赴漢轉湘、處理湘大校務、惟胡現兼任重大校長、將來專任何校、候回湘後再定、

陳肇英　（又杭州專電）陳肇英十六日晨離杭、當晚到達浦江古塘原籍、十七日始與該縣官紳商討春賑事宜、預定廿五日離籍轉滬飛閩、

朱傳經　（又長沙專電）行營參議朱傳經、來湘公幹完畢、本日返漢、

海孟德　（又漢口專電）英鐵路專家海孟德十七日下午二時半由鄭寶瑞、譚沛霖陪同乘瑞和輪到漢、同來者尚有海氏英籍顧問一人、下輪後稍事休息即渡江訪張韋、聞海氏定十八日上午考察平漢路機廠、午後二時訪平漢路局處長以上人員、在漢考察三天、定廿日搭車赴平云、

鴉片委員會開會

日代表允轉陳政府取締津市日人販毒

（日內瓦十六日電）國聯鴉片委員會今日開會、討論涉及日本人民之販賣事件、請日代表橫山出席、中國代表胡世澤在席聲稱、中日當局成立諒解之結果、北平方面所有販賣毒物之日本僑民、已經驅逐出境、表示滿意、並希望天津方面亦能同樣合作、橫山答稱、渠當將胡代表希望轉陳日本政府辦理、

法準備整理財政

（巴黎十六日哈瓦斯電）政府現正準備鞏頓財政之法律草案、謀節減政費廿萬萬佛郎、關于社會保險之支出、將爲減約七萬萬佛郎、至於參戰軍人恩餉、則將另設專庫、以事撙節、佛蘭亭總理今晨特爲此與法蘭西銀行總裁湯納立作長時間之談話、明日國務會議開會或將討論此項減政草案、

葡萄牙統制教育

引起教育界反對

（路透社十七日里斯本電）葡萄牙政府擬統制全國教育、引起教育界一致之反對、政府今日下令將反對政府政策之官吏校長教員卅三人一概撤職、

國府命令

（十七日南京專電）國府十七日令、軍參院參議張篤倫另任用、張篤倫應免本職、此令、任命王家烈爲軍參院參議、此令、軍參院參議龍浩另有任用、龍浩應免本職、此令、任命毛維壽爲軍參院參議、此令、兼海軍江南造船所長陳紹寬呈請辭職、陳紹寬准免兼職、此令、任命馬德驥爲海軍江南造船所長、此令、

張姜巡大鵬灣

昨日事竣返省　巡防隊已解散　治安寧謐如常

第一集團軍艦隊副司令張之英姜炎鍾最近爲視察大鵬灣海防、特於本月十四日由省偕同杜衍庸、梁康年、陳浩、曾曉常、張宗燧、李寶林等乘車赴惠、轉赴該灣巡視、查張姜兩副司令自十六日由惠抵達該灣處、即由該灣海岸巡防警備處主任陳禎榮等、導赴灣內各重要地點視察、張姜兩副司令視察既畢、對于該灣今後防務機宜、多所授示、是日在灣留宿一宵、昨（十七）日清晨遂聯乘舞鳳軍艦返省、即日下午二時抵步、記者聞訊、特往謁叩張副司令此次出巡經過、據張語記者稱、本人此次偕同姜副司令炎鍾出巡大鵬灣、對于該灣地方情形、及海防軍務、均經詳加視察、覺灣內各處防務鞏固、治安亦甚寧謐、至原駐該灣之海岸巡防特務隊不良份子、現經完全解散、關于今後該灣防務、概由警備處主任陳禎榮會同第三軍教導團等部協同維持、刻下該灣海防安靖、實無增艦駐泊之必要、外傳加派海琛艦前往鎮懾之說、絕非事實云、

各縣電請收回中大舊址

惠陽參會通電

惠陽縣參議會昨電西南政委會省政府請保存中大舊址及光孝寺等地址、以存古蹟、而維文化、並電省參議會察核、電云、廣東省參議會約鑒、職會頃發出分致電西南政務委員會、廣東省政府灰電、懇請保存高範法政光孝寺等地址、以爲改建運動場博物館等文化機關之用、文曰、（銜畧）鈞鑒、査中大各科學院、原爲廣東貢院故址、法政路附中爲原廣東法政學堂、全由省庫撥款建築、光孝寺係屬寺院、均爲廣東地方所有、不過中大臨時借用、以爲校址、今中大已在石牌建有校舍、自應將前借用各地、交還省政府、其理甚明、今中大已遷新校、而收用廣東地方產業、已屬不可、又復因建築新居、財政困難、而投變主人之物產、揆之法理、豈得謂平、廣東省參議會據理力爭、交回省府、係爲保存古蹟、發揚文化起見、理由正大、確能代表輿情、且文明路前高範學校舊址、爲總理演講三民主義所在地、法政路前法政學校舊址、爲古勷勤朱執信諸先烈講學之所、光孝寺爲達摩東來及六祖慧能薙髮之所、均有文化宗教深長之歷史、亟應永久保存、以啓市民觀感、又廣東省參議會爲民衆代表機關、又是第一次會議、對於職權內處置區區之校址、尚不足以邀政府之批准、自治前途、誠堪浩歎、職會爲人民代表、難安緘默、用敢電請鈞會府俯順輿情、收回投變成命、保存古蹟、以維文化事業、不勝迫切待命之至、等語、合電達知、敬希鑒察爲盼、惠陽縣參議會議長譚晴午、副議長羅克堯、溫叔周叩、灰（十七）印、

暹羅排華反響

汕頭華僑社通電　請對暹嚴重交涉

暹羅排華、殖佈種種苛例、本報已詳述其事、汕頭南洋華僑互助社昨通電請中央向暹提出嚴重交涉、電云、海內外各機關各團體各報館各學校暨全國同胞公鑒、査年來暹羅政府施行排華政策、訂立種種虐待苛例、如移民律之限制華僑入口、及加重稅收、均欲使吾僑胞生計日蹙、絕跡南進而後已、最近實施強迫教育、肆意封閉華校、其蹂躪僑胞青年文化、處心積慮、毒害尤爲殘酷、倘任由苛例實施、則我國數百萬僑民將永淪爲異族之奴隸矣、前經旅暹各界紛向暹方請求改善、乃復悍然蔑視、又經敝社據情呈請外交部據理力爭、嗣由我政府着令駐日中華使館向暹羅日公使提出抗議、仍未十分諒解、嗟嗟以中華之民族有二萬餘方里之壯闊版圖、凡我僑胞旅居歐美列強各國、尚得以友邦之禮相待、况前之泱泱大國、何竟見屈於小國、而不顧德義、尤復出其壓迫凌弱之手段、以怨報德、似此種種橫極摧殘、殊堪令人髮指、敝社爲僑胞集團、義難緘默、除再電中央政府提出嚴重交涉、務使暹方切實承認取銷苛例、締結互惠條約外、誠以事關外交及僑胞文化存亡、亟應電請台端奮起力爭、務祈劍及履及、一致督促進行、贊助停止購辦暹米雜木進口、使其受經濟之打擊、作有力之制裁、示同仇敵愾、決心爲政府後盾、庶幾頑梗之暹方、始有悔悟、一切苛例、得以解除、而國際契約、亦得藉以訂立也、睦鄰親善、國交鞏固、芸芸華胄、方免受人宰割、於不已、痛波陳詞、墨與淚俱、臨電無任迫切待命之至、汕頭南洋華僑互助社叩眞、

木雙墟管轄案

粵桂派員查勘

—胡棟朝日內首途—

自縣市勘界會處理各縣市爭界糾紛以來、日來各案、已相繼解決、其未決者、亦已由會向各方搜集証據完畢、俟將之審核後、即提會決定、呈請省府察核、關於陽春與電白互爭車仔墩案、自省府派技正兼該會主席委員胡棟朝前往履勘後、胡氏經於日昨查竣返省、現仍候將兩方証據搜集妥當後、始能決定解決辦法、至羅定與鬱南互爭縣界案、自由民廳測丈隊担任測量後、現該會據測丈隊函告、已測量完畢、日間即可繪具圖說寄呈來會辦理、至廣西蒼梧縣與本省封川縣互爭木雙墟管理權案、自決定由兩省政府各派專員前往查勘後、本省政府已派定技正胡棟朝前往、胡氏奉令、原擬日間出發、但爲事先約定桂省方面查勘專員會商一切起見、昨特先行函知桂方專員、定期在蒼梧縣會晤、及向蒼梧縣府搜集証據、而胡氏亦經先向封川縣府搜集証據、攜便前往、以便雙方有所根據、而謀解決途徑、胡氏俟接到桂省覆函後、即啓程赴梧、轉往木雙墟查勘、至胡氏此次赴桂、純爲查勘辦理此案、並非兼往查勘粵桂邕欽兩縣互爭那陳墟管轄權案云

Bata
MADE IN CZECHOSLOVAKIA
歐洲捷克國拔佳鞋廠製造
請惠臨廣州市下九甫路一百一十五號
拔佳鞋廠
光臨敝廠
令君省費

明珠
只有今天放影全部五彩巴里島處女美大展覽名畫
熱烈浪漫 旖旎纏綿
蓬島春光
秘不可宣 艷不可說
香艷熱艷 冶艷凄艷
最後機會 萬勿錯過
明日 影馬利安馬殊主演 女書記寫真艷情片
醉紅花瓶

中華國貨公司大減價 祇有二天
犧牲品
夏季新裝永不退色
美麗綃 既美且麗 每尺八毫半
格兒紗 樸素雅潔 每尺弍毫六
脫夫紗 大方雅緻 每尺弍毫六
副號天津紡 每尺三毫六 買一尺送一尺
不脫色新花綢 每尺一毫八 買一尺送一尺
彩花面盆 每只八毫 買一只送一只
自由紗浴衣 每件三元八毫 買一件送一件
散花綢旗袍料 每件祇沽八毫
電印和合綢 每尺祇沽弍毫半
槳印新花雙縐 八尺半祇沽三元
三星蚊香 大號半打三元 二號每打二元二毫 均送安全籠一個 蚊香贈品業已送完暫時停止
（惠愛中路十四號）

新國民影戲院 西關下九甫路
即日放映 還我頭來
環球公司西線無戰事續集

德國空軍·圍攻巴黎·
電炬盡熄·全城恐怖·
突然發生·斬頭奇事·
冤魂頻訴
還我頭来
和平神共戰神居然大鬥法！
和平主義的信徒，在大雪紛飛之夜，捕獲姦夫，斬其首級，呈獻警署，光明磊落，大胆無畏，豪氣塞大地，正義薄雲霄，閱之使人肅然起敬，凄然欲淚，悲其遇！憫其情，壯其志，誠不可多得之軍事哀艷名片也。

恭頌 鍾總經理廷樞辦事認眞
居民等感受電燈黑暗之苦久矣、現蒙電力管理處鍾總經理認真改善、解除居民等切膚之痛、從此一屆黃昏、仰瞻電燈之大放光明、不期然而感荷鍾總經理之德不鮮矣、謹登報端、用伸微忱
本市東山新河浦路及三四五各橫路居民同恭頌 十一

廣東財政廳招投新會東南西南沙田捐費通告
查新會東南西南沙本年各沙捐護耕費現定期于五月二十日至二十二日在本廳再投凡願投承者到本廳取閱辦法競投可也 三二一

精醫老年風濕筋絡癱瘓
張勳生醫務所廣州西關梯雲東路一百零九號門診上午八時至一時下午出診
病屬風濕及類似風濕以致兩足腫痛麻木痺癢痠軟不良於行或筋絡抽縮發痛手足屈伸不自如凡此症狀皆有治愈之可能切勿以久醫未愈視爲不治之疾亟宜試用此新方術以收速效若不能就診函詢必答

國際形勢及英外交政策

英掌璽大臣艾登演說

認歐局雖困難各國合作即可解決 英決擁護國聯力謀實現集團和平

（路透社十七日倫敦電）英掌璽大臣艾登今日在此間演說、詳述國際形勢及英國最近之對外政策、謂歐局困難不能否認、但絕非不能制勝者、倘欲歐洲困難解決、各國須加入努力合作、英國決繼續業已確定之外交方針、即擁護國聯、力謀集團和平制度之實現、關於數月歐局之背景、艾氏謂過去數月中、國際史上最要之事件、厥爲本年二月三日在倫敦成立之英法協定、英政府極盼各方能瞭解此協定之意義不至發生誤會、而更陷歐局於困難、二月三日之英法共同宣言成立協定、目的係使信仰復興及和平早日實現、故有德國可與各國自由談判之提議、外長西門及本人（艾登首相）因謀全歐協定、維持和平、故毅然聯袂赴法德波俄等國與該國等當局商洽一切云、

（倫敦十六日哈瓦斯電）工黨議員威廉士 Williams 在下院詢問政府、謂德國根據洛迦諾公約所享受之權利、（指德國受法國侵畧者、英國援助德國而言）當時係以該國加入國聯爲條件、現德國既已退出國聯、則英國對德所負義務、是否業已解除、艾登答稱、德國現尙係國聯會員國、德國係於一九三三年十月十四日退出、按照盟約、在本年十月以前仍係會員國、英政府以爲洛迦諾公約其他簽約國不能因簽約國之一退出國聯而即解除其本身所負義務、西門幷指出上月斯特萊薩會議、業將洛迦諾公約之意義、再度予以申明、該項公約幷未載有任何條欵足以變更或減輕其該約之意義云、

賴伐爾抵華沙

（華沙十六日哈瓦斯電）法外長賴伐爾、業於今晚六時由莫斯科抵此、代表法政府參加波蘭皮爾蘇斯基上將之殯禮、外長柏克親赴車站迎接、幷向賴氏聲明法國對波氏逝世向波蘭表示深摯同情、波蘭人士至爲感激、

（路透社柏林十七日電）德輿論對法與俄聯好發表賴伐爾及俄當局共同之宣言、極爲不滿、柏林各報發表之社論、斥責法政府、謂法當局最近之行動、不啻促歐洲各國增加軍備、又謂蘇俄共產黨固施其侵畧歐洲文化伎倆、而法國竟助紂爲虐、至爲可惜云、

（莫斯科十六日哈瓦斯電）法外長賴伐爾自莫斯科啓程赴華沙、至離境時致電李維諾夫、畧謂此次聘問俄都、備承蘇聯當局、莫斯科民衆慇懃招待、銘感五中、由此足徵吾兩大民族密切合作、必歷久不渝、異日歷史中、吾兩民族之相互提携、胥將以余此行爲其嚆矢、至蘇聯政府主席加里寧、共產黨秘書長史丹林、人民委員會主席摩洛託夫以誠信友好之精神、互相欵洽、尤不勝感荷、茲特請足下向蘇聯全體民衆轉致最誠信之敬禮云云、

銀價高漲不已

美又將提高銀價

（路透社華盛頓十七日電）銀價繼漲不已、金融界中一般人料美財部將又取新步驟以資應付、但對將來之計劃頗多推測、

（路透社紐約十七日電）巴黎繼續運金至美、聞昨日又運去價值七百萬元之黃金、

（華盛頓十六日電）銀價現洋高起、距財部所定收買國內新礦銀之價格、相差頗近、故現又有關於財部再提高銀價的可能性、就目前氣象觀之、俟恩給金案處理後、參院白銀派又將作銀價提高之呼號、參議員麥克迦蘭聲稱、渠將建議再攷慮白銀問題、而參議員湯姆士亦將動議安定貨幣之運動、藉將白銀更大用途包括在內、

日編海軍預算

勢必突破七億元

（十七日東京專電）日本海軍當局正研究明年度預算編成方針、照目下形勢、從歐洲方面之事態觀之、此二年之中、軍縮條約無訂立之可能性、且對美國海軍之攻勢的行動、蘇維埃之東洋海上軍備積極的措置等、有期國防之安全之必要、故經常費方面、艦艇建造費、航空設備費等雖與十年度無大差、然艦艇改裝費、大舉增加第二次補充計劃及其他之經費亦極膨脹、勢必突破七億元云、

實部派員調查淄煤礦災變

（十七日南京專電）實部以淄川煤礦此次災變異常重大、頃特派礦業司科長梁津即日前往調査眞象、並電豫建廳派員前往會同辦理、

法研會委員發表

（十七日南京專電）司法部十七日發表法權研委會各委名單如下、聘任者副委長鄭天錫、委員羅家倫、徐謨、蕭文哲·賀其由、部派者委長洪陸東、委員鄧子駿、魏大同、李泰之、王元增、楊朋、劉鎮中、何崇善、聞於短期內即成立開始工作、每月至少開會兩次、首期研究日土還收回法權經過、必要時並將請法部派員赴各國調查、

財部草擬公務員儲蓄辦法

（十七日南京專電）財部奉政院令、現正草擬公務員儲蓄辦法、內容含有強迫性、俾使全國公務員養成儲蓄習慣、以備不時之需、

（又上海專電）財孔十七日晨抵滬、在私邸先後接見關務署長鄭萊、杭關監督樊光、及鄂烟酒稅局長李體公等多人、至十時半赴中央銀行辦公、據孔氏談、廿四年度預算正在審查、教育建設經費較廿三年度畧增、故收支微感不敷、至于彌補之法、不外開源與節流云、

運輸會議 昨分組開審查會

（十七日南京專電）鐵部九次全國運輸會全體代表十七晨由兪梂率領至陵墓行謁陵禮、兪主席領導行禮、並獻花、十一時返城、（一）仍在鐵部開分組審査會、六時餘方分別散會、又分組審査名單亦確定、計貨運負責類爲譚瑞圃、林家倫等四十餘人、譚召集、（二）貨運運價類及客運類爲許傳音、黃麟圖等四十餘人、許召集、（三）行車車次類及運輸類爲楊先芬、鄒致權、陳泯景等四十餘人、由楊召集、

平物展會昨閉幕

（十七日北平專電）平物展會十七日閉幕、全部展品擬俟整理後運往青島參加四屆鐵展會、統計此次展覽期間、售票四十萬張、售品所營業約廿五萬、成績頗佳、明年二月舉行二屆展會、

招商局開理事會

（十七日上海專電）國營招商局十六日開理事會議、對內河各航線小輪決向浙建廳收回自辦、

紅卍會爲皖乞賑

（十七日上海專電）紅卍會東南各會滬總辦事處、以皖省合肥、貴池、涇縣、廬池等縣災情嚴重、除組賑濟隊救濟外、十七日幷通電各分會乞賑、

中德文協理事會

昨開首次會議

（十七日南京專電）中德文化協會十七日晨十時開首次理事會議、到朱家驊、滕固、勃朗特等十一人、朱家驊主席、通過要案如次、（一）推朱家驊爲理事長、滕固、勞德士等爲常務理事、（二）推選佛蘭克府中學院總長碎爾希、普魯士國家科學院委員佛朗凱、普魯士國家博物館長阿美爾、奧國科學院委員羅斯脫媚姆爲名譽理事、（三）定廿五年秋在京舉行德國美術展覽會、推徐悲鴻等七人爲籌委、（四）推朱家驊、勞德士等七人負責籌備建築會所、

日遊歷團昨抵平

（十七日北平專電）日遊歷團一行卅三人暨日駐哈總領佐藤等十七日晨抵平、擬在平留一週再赴津、經東北回國、

（又電）日政友考察團藤治等十七日晨由日使館參贊清水陪同分赴我軍政各當局作普通拜會、午日代辦若杉在日使館設宴招待、據日使館息、該團此行係遊覽性質、未負任何使命、十九日赴津後即南下搭輪回國、

黔安順發現鹽井

（十七日貴陽專電）安順發現鹽井、據調査人報告、如採製得法、每日可出鹽十萬斤、

（又電）交部增撥電報快機及技術人員已經抵筑、十五日由電局將貴洪快機裝設通報云、

賀耀組晤土外長

商觀見之日期

（十七日南京專電）土耳其十六日電、土耳其彙代外長十五日與我賀公使耀組商談見日期、晤談之間、感情極爲融洽、土外長稱、我國爲亞洲最大國家、現承遣使西來、締結國交、該國官民均極欣幸、此後遇事可以隨時商洽、土政府自當盡力相助、且謂我國之偉大革命精神、實甚欽佩、目下雖以地廣人衆、困難較多、不過復興大業、定可早觀厥成、最後對賀採用駐在國語接談、尤表謝意、

全國今日下半旗

爲皮爾蘇斯基紀哀

（十七日南京專電）波蘭前任總統皮爾蘇斯基逝世後、現定本月十八日舉行殯禮、國府及行政院特分電各綏靖主任各省市政府、于是日下半旗誌哀、原電云、各綏靖主任、各省市政府均鑒、頃據行政院轉、據外交部呈報、波蘭國前任總統皮爾蘇斯基元帥于本月十八日舉行殯禮、擬請通電全國政府機關、於是日下半旗一日、以誌哀悼、而彰敦睦等情轉呈到府、應即照辦、特電查照、幷轉飭所屬一體遵照、國民政府主席林森、行政院院長汪兆銘篠（十七）

平商會改選揭曉

（十七日北平專電）平市商會二屆執監委任期已滿、十六日舉行改選、至十七日揭曉、計執委鄒泉蓀等八人、監委王者香等四人、定廿日宣誓就職、并互選執委及主席、

高友唐靈櫬抵平

（十七日北平專電）高友唐靈櫬十七日晨八時十九分抵平、張繼及各機關代表暨高之親友等均到站恭迎、事前由治喪處於東車站搭妥祭棚、靈櫬由包車舁下後、即抬至祭棚、由各機關代表舉行公祭、公安局樂隊奏哀樂、張繼主祭、少頃離站發引法源寺暫厝、儀仗肅穆、林汪均有題匾、平中親友擬日內舉行追悼會、塋地已在西山覓妥、但葬期尙未確定、

浙訂種烟告密法

（十七日杭州專電）浙省府厲行烟禁、除已派員分赴各區辦理查禁種烟總檢舉外、現幷訂定獎勵密告種烟辦法六款、佈告全省、

浙各縣改局設科

省府已通過辦法

（十七日杭州專電）省府通過各縣改局爲科暫行辦法、計一等縣設五科、二等設四科或五科、三等縣設四科、並設秘書一人、事繁縣份加設助理秘書一人、各科除科長外、幷得設置技士、督學、警佐等員額、秘書由縣長呈請省府委任、其他由縣委任、報省備案、現已完全改科者有浦江、金華、嘉興、紹興等縣、其餘將次第實行、

農工研究會成立

（十七日南京專電）中國農工問題研究會十七日下午三時成立、到會員蕭忠貞、谷正綱、谷正鼎等百餘人、中央黨部、內實兩部、市府市黨部均派員蒞會指導、晚全體聚餐八時始散、

津海關檢查旅客

防止偷運白銀

（十七日天津專電）津海關自實行在車站、檢查旅客防止偷運白銀、情形甚佳、據路局人談、旅客携帶銀額超過二十元者、須持財部護照、否則扣留充公、每日僅午前九時三十五分、十一時五十分、十一時五十五分、及午後四時五十分、十一時五十五分等四次車開行時、由路警協助關員檢查、手續簡單、秩序整齊、毫不使旅客感覺麻煩云、

社論　東省煤油問題

去年日人唆使僞國頒行煤油專賣條例，對東省試行關門主義，英美荷政府以本國商人的利益關係，迭向日政府嚴重抗議，但始終無效，英美政府雖明白聲稱，他們本國人的利益如有損失，只唯日本是問，然日政府藉詞卸責，迄今尙未見有絲毫退讓，昨十六日倫敦電說：亞細亞，美孚，德士古三大煤油公司看見沒有調和的餘地，已表示絕望，決意把設在東省的分店關閉了，所有存倉的煤油與原油一律運走，並向大連海關要求給回已經繳納而必須退回的關稅了；所用雇員也已經有大部份起程回國去了。本來這問題與遠東政治有密切的關係，政治問題如果英美日彼此沒有相當的諒解，則這些公司會有今天這樣的「關門大吉」的狼狽情形，是我們老早已經預料到的。不過英美的政府與商人一年來總還想死中求生，拼命掙扎，想單就這件事謀一個過得去的解決罷了。現在遠東的國際情勢還是十分混沌，自從日本於去年十二月底正式通告廢除華盛頓海約以後，在這四個半月當中，英日美三大國，除各自擴張軍備以外，彼此間的外交似乎沒有絲毫進展。這種情形，如果長此遷延下去，其他在東省的英美商人當然將有同樣不堪，或更難堪的運命，是可預言的。三十餘年統治遠東國際關係的原則——門戶開放——！果於東省範圍以內，從此壽終正寢嗎？一切問題到底不可以口舌解決嗎？希望英美當局要有澈底的覺悟，並即刻下絕大的決心，這樣一來，也許反有和平的希望。

中日使節升格實現

我外部發表公告自昨日起兩國互換大使

並明令升任蔣作賓爲大使

（十七日南京專電）國府十七日令、特任蔣作賓爲中華民國駐日本國特命全權大使、此令、（又電）外部十七日發表公告如次、「我國擬將駐日使節升格、遠肇於民國十七年、最近中日兩國外交當局復對此事交換意見、決定自即日起、將兩國互換之公使升爲大使、中國駐日本第一任大使、即以中國駐日現任公使蔣作賓充任、日本駐中國第一任大使、亦即以駐華現任公使有吉明充任、兩國政府對此亦已互表同意云、」又外部發言人關于中日使節升格之談話云、關于中日兩國使節升格問題、自民十七起、業開始進行、惟中間因種種波折、未得見諸事實、此次雙方以最短時間與最簡單手續、將彼此所派使節同時升格、俾多年懸案、得一圓滿解決、實堪欣幸、同時以日廣田外相之努力及誠意、使中日邦交、得一劃期的改善、尤足値吾人之感佩、吾人深知中日邦交之增進、應以互相尊重爲原則、而此次使節升格、即爲互相尊重之最明顯表示、嗣後中日兩國間之一切問題、均可依據此種精神、以期達到互利之目的而解決之、此不僅爲兩國之光榮、實亦全世界之福利、故今日實爲中日邦交上最有意義之一日、又新任大使有吉明氏、過去對于中日邦交、卓著勞績、此次榮膺新命、自爲吾人所深表歡迎者也、

（又東京專電）中日英美四國定於十七日下午分別發表升格駐華公使、交換大使、日政府今次升格駐華使館、係實行對華外交中待望多年之第一次自定的外交方針、日外相廣田擬於將來根據於日本在東亞之獨自立場、指導英美等列國、於中國不惜實行政治經費等各種援助、同時訓令首任駐華大使有吉、於六月初旬赴任後、會見蔣汪兩人、傳達廣田外相之所謂對華親善意見、並勸告中國覺悟其在東亞之重大地位、一意致力中日親善、以保東亞和平、據聞中駐日中國公使蔣作賓日內返國與政府當局協議玆事、

（又電）玆悉、日本駐華新大使館、將暫設於駐南京領署、下年度預算已列入一百萬日元、爲在南京建築大使館之用、

（又上海專電）日使館情報部長盧野宏、十七日下午五時、發表書面談話云、今日起、駐華公使館升爲大使館、並任有吉明氏爲第一任駐華大使、此爲最近中日關係好轉之結果、同時日本並促英美法德四國實行升格、聞英美已決定升格云、又據日使館情報部秘書洼水一人談、日駐華大使館決仍設北平、滬辦事處亦無遷京意、將來大使仍在平京滬三地川流駐節、惟留京時間較多、有吉定下月初返華云、

英美使升格問題

正與我國商洽中

（又南京專電）駐華美使詹森十七日上午十時赴外部訪徐謨、商洽中美使節升格事、據談、即可實現、又駐華英使館參事賀武薩下午四時亦至外部訪徐、接洽中英使節升格問題、聞英美兩國均已決定提升該國駐華使節、我國亦決將駐美英公使館升爲大使館、（又電）外交界息、英政府對駐華英使館升格爲大使館事、現亦通知我外部、幷聞我外部亦決定我駐英使館同時升格、外交界息、美方確切表示美總統已決將駐華使館升爲大使館、至升格須增經費、此項增加之經費、須先由國會通過、因上項問題亦必經過上院同意、升格之實行、或尙須相當時期、此事美方已於十七日發表、至我國外交部方面亦決定同時將我駐美使館昇爲大使館

美總統核准升格

將提出國會討論

（華盛頓十六日電）據紐約時報、華盛頓訪員稱、羅總統已核准國務院將駐華使節升格之建議、此項建議將提交此次國會討論、衆信現駐華公使詹森將升任大使、聞中國亦將駐美使節同時升格、又聞英國亦擬採取同樣行動、（華盛頓十六日哈瓦斯電）衆信政府不日將宣佈駐華公使昇爲大使、此自意國改派大使駐華後、業由國務院加以考慮、大約現因日本採取同樣決定、故將舊事重提、按一九二七年故總統柯立芝原已決定駐華使館昇格、徒以國會拒絕通過大使館經費、以致未能實現、本屆國會則不至提出異議、大約政府願望國會在延會之前、即將必要經費予以表決、此國務院因或將提早採取決定云、外傳美國駐華使署行將遷往南京、副國務卿斐利浦斯否認此說、謂最近美國在南京購置地畝、係因現有領署房屋不敷應用、故另建新屋、供美國公使在南京時之居住云、（華盛頓十六日電）國務院人員今日對東京傳來駐華使節即將升格之說、現不置批評、副國務卿斐利浦否認欲將使署由北平移往南京之消息、惟謂美政府確已在南京租置一地、以便建築房屋數所、供駐京外交與領署人員居住云（又華盛頓電）十六日由日本東京傳出消息、謂英美日三國駐華公使、十七日將同時發表升格、但據記者探悉、美國駐華大使館將仍留駐北平、一面已在南京覓相當地基建屋、以便使館及領使館人員之用、升格明文尙未發表、蓋此舉人選及經費均須國會參衆兩院之通過也、（華盛頓十七日電）紐約時報華盛頓訪電稱、現任駐華美使詹森將被任爲第一任駐華大使、

西門通知郭泰祺

英決取同樣行動

（倫敦十七日電）英國現已決定將駐華公使館升爲大使館、幷聞法國亦將取同樣動行、現悉英政府之決定、已於昨晚郭公使泰祺應英外相西門之請往訪時、由西門正式通知、聞英國此次之決定、完全與日本之行動無關、蓋當一九三三年宋子文氏訪英時、升格問題即被提起、但是時英政府決定稍待時機、在距今三個月前、又曾舊事重提、致有此次之完滿結果、英政府將于下週應上院預先提出之詢問、對升格事件作正式宣佈、此間與遠東有關係之商界、現正積極運動、慫恿政府將使館由北平遷至南京、至少亦將使館所有重要人員、悉駐南京、蓋一般英人感覺使館遠距一政府所在地六百哩之畸形營地、實屬極端不智云、

駐華法使之表示

法亦願使節升格

（又上海專電）駐華法使韋禮敦氏於上星期來滬、招待安南出席中法越南商約之代表金諾德氏、現口事畢、於十六晚偕夫人及秘書卜克維斯氏、乘十一時京滬快夜車離滬入京、在京擬勾留一日、然後北上返平、該使離滬前接見記者談、中法訂約事、於最短期內批准、玆據韋氏語記者、自中日兩國公使升格後、聞英美兩使亦將升格、表示驚異、繼謂本人亦甚願駐華法國使節之升格、但至現在止、余（法使自稱）切實言之、法政府尙無任何舉動、韋氏並以笑言語記者、余並希望本人能榮任第一任駐華大使、記者繼詢以中法越南陸路商約簽字後之批准、惟應否即於本月批准、尙不可知、惟以手續計之、爲時當不遠也、韋氏末並發表其個人對該約簽字後之感想、謂此舉極佳、該約對於中國法國以及安南三方面均有益、而且便利、又一方面更能增進中法兩國友誼邦交云云、另據可靠方面消息、中法越約正文本於昨年簽字、後因附件尙未商妥而中止、附件之簽字亦與正文之批准日期自簽字起、最多不得越一個月、故法方之回訓、大約于月內即可收到、通知外交部、而與該約批准有直接關係之越南代表金諾德氏、因即須返安南報告、已準定於明日搭法國郵船秦平雪號離滬、逕返西貢、向安南總督報告一切云、

德考慮交換大使

候德使返國商議

（巴黎十六日電）靈通方面消息、中日節使升格後、華盛頓倫敦兩方面亦迅速進行昇其使節、殊有實現可能性、當局因此亦曾作同樣之考慮、謀與華互換大使、一般人以爲法使升格、當在英美兩國實現之後、果爾、今年不啻爲中國使節升格年、（柏林十七日電）此間報紙、登載中日使節升格、及英美法三國亦將繼日本之後、升級大使消息、一般人預料當局爲適應時勢需要、亦將與中國交換大使、此事現正由外交當局縝密考慮中、預料如成事實、則首任大使、將由現任公使陶德曼升充云、說者謂中國年來日趨進步、各國升使乃必然之趨也、（又北平專電）外傳德國亦擬將駐華公使於最短期內升格事、據德使館息、各國相繼升其駐華使節、德國當局、必亦有此項擬議、但目前使館方面未奉政府何種指示云、

（路透社柏林十七日電）德當局以最近趨勢各國在華升格大使、德當局對於此問題、將俟駐平德使九日間返德時再議、現德使因身體衰弱、不勝煩劇、回德後將不再赴華、繼任公使以上海德總領事克里鮑露氏最有希望、因克氏爲希德勒之親信人云、

滇剿匪軍克復元謀

甓匪千餘殘匪分向永仁環南環州逃竄

（十七日昆明專電）竄踞元謀縣城之匪、經徐渡周渾元兩部、于十三日由武定抄擊、甓匪千餘、當將縣城收復、殘匪分向永仁、環南、環州逃竄、偷渡金沙江、一部殘匪潰竄通安司、經川軍痛擊、當將失地收復、

湘軍追剿蕭賀殘匪

（又重慶專電）范紹增前因牙疾來渝就醫、玆已痊愈、十七日晨乘機飛蓉、即轉前方督剿、（又電）劉湘定十九日赴蓉佈置省府遷蓉事宜、（又長沙專電）大庸電稱、蕭賀一股竄踞庸北道林寺、木香田、南國一帶、連日經李覺師陳子賢部協同郭汝棟師朱旅收復、殘匪分向北宵村、盧教界潰退、又章亮基電稱、盤踞慈北大小尖山一股、十四日經何支松、杜徐等部、及陶柳部、分由仁和舖、趙家坪等處向匪包剿、匪勢不支、分向三汀溪、牛巖場潰退、現慈北已無匪踪、（又福州專電）僞閩浙區殘匪千餘、由政和竄入慶元後、連日與民團戰甚烈、劉和鼎已派部赴慶元協剿、

戴傳賢請辭職

中央業已慰留

（十七日南京專電）考試院長戴傳賢近因體弱多病、十六日向中央提請辭職、以資休養、聞中央業已懇切慰留、

黔省務會決案

決設督察專員　劃分司法經費

（十七日貴陽專電）省府昨舉行第一五六次常會、議決、據（一）（二）省會公安局、呈請發給修繕購置費、改用警兵服裝費洋二千元、及舉行調查戶口、擬請先行發給費大洋二千元、以資辦理二案、應令補具清冊、下次提會報告核發、（三）廿三年度、下半期五六兩月預算、由財政廳發給、各機關經費、在廿四年會計年度以前、仍根據本年度預算辦理、至確定數目、俟收入情形明瞭後、再行決定、（四）遵中央法令、分區設置行政督察專員、（五）關於行政督察專員行政費、由財兩廳審核呈覆、（六）關於剿匪省份、各縣政府、裁局改科辦法、原則通過、至辦法由民財建教四廳、審核實行、（七）由省府通令各縣縣長、關於司法事件、應遵照法令辦理、（八）取消前縣府設置之公務員懲戒委員會、從速籌設貴州地方公務員懲戒委員會、（九）改進承審員職務、並劃分司法經費、（十）取消指撥銀行資金辦法、仍將契稅減低、買四典二征收、以恤民艱、（十一）行政專員、莫雄等三人、分別兼任縣長、（又電）黔民廳曹廳長以行政督察專員制度、成績極佳、擬將全省劃爲十一個行政區、並電蔣中正、由赣皖等省督察專員擇優調用、現由贛省派出莫雄、張篤倫、華洸三氏來黔、分任第四、駐畢節、第二、駐桐梓、第八、駐鎭遠等區督察專員、其餘八區人選、尙與各省商請調用中、

×　×　×

教部訓令中大

應設法改進七點

（十七日南京專電）教部前曾派員視察國立中山大學、根據視察報告、於十七日訓令該校、除對圖書數量、課程設置、新校舍建築等、表示贊許外、並列舉應設法改進者七點、仰遵辦具報、（一）該校設備費、尙未達到部定標準、應節減行政及其他不急需用、以提高比率、（二）物理系高深研究儀器須增添、儀器修理室亦須設置、化工、土木、機械、電工各系設備欠缺者、應設法購置、（三）醫學院及附屬醫院之管理權尙嫌未能集中、須設法改善、（四）教職員及工警人數應酌量減少、中外教授待遇過於懸殊、亦應加注意、（五）軍訓課程、尙須詳訂綱要、以利實施、課堂用語應力求改用國語、（六）校舍尙欠整潔、學生服裝亦嫌淩亂、應妥爲改進、（七）該校體育運動頗能注重普遍、惟過於優待選手、自應予以矯正、

吳陳在滇演講

聽衆極熱烈興奮

（十七日昆明專電）十六日午十二時教廳召集教界人士及高中以上學生於省教育會大禮堂、敦請吳稚暉、陳布雷二先生演講、聽衆之熱烈奮興、爲從來所未有、吳氏講演要點、（一）雲南從自然環境及人民性格上看來、能够担負建設雲南成爲中國的工業區的責任、（二）西洋物質文明之歷史、可說不過百五十年、英國的進步很慢的、一八六四年發明郵票、而眼中間鑽小孔之事、在最近才發明者還得了英皇二萬金磅的獎賞、日本在六十年前、還不知道煤炭是何物、但只六十年之歷史、便趕上歐洲、我們只要努力競爭、也可趕上的、（三）物質文明、只有十分之三於人類有用、十分之三供人作裝飾品、十分之四供人作戰爭殺人、都是不對的、我們應拿出精神向人類有用的方面努力、迎頭趕上去、以建設中國工業的中心區、陳氏演講、略謂一個國家、要有一部分人都在一個建設的目標下、分頭努力、才能興盛、中國的根本病源、在愚昧二字、我們要提出知識救國的信條、來交相勉勵、以服務爲目的、做除愚昧的工作、然後由個農業文化進而爲一個工業文化、才有希望的、

日對僞滿煤油專賣見解

表示有妥協餘地

（十七日東京專電）自僞組織實行煤油專賣以來、外國煤油公司迭向日政府提出抗議、然未能達到妥協點、據聞此等煤油公司決定將在僞國境內之一切營業、悉數撤回、然日政當局認此說爲一種謠言、表示如次見解、僞國之煤油專賣、對於美孚、亞細亞、德士古等各外國公司營業雖有影響、然其所受打擊、幷非巨大、不必撤回一切營業、今日尙有妥協餘地、故撤回說似係謠言、不能信其眞意、假使此係事實、僞國可向日或蘇俄購買煤油、僞滿本身決不因彼等之撤回、致受任何損失、由日本方面說、日本因此反將得利益也、

俄捷簽互助約

大致類法俄互助約

（十六日捷京專電）蘇俄捷克今日簽定之互助條約、其中有一重要條文、規定僅於侵畧者如獲法國輔助、此約始發生效力、聞其他條文大致類似法俄互助條約、首三條均相同、此約乃由捷克外長貝奈斯與蘇俄駐捷公使亞歷山多夫斯基任此談判而告成功、

立法院第六十三次會議

修正通過中央研究院評議會條例

修正實業部地質調查所組織條例

（十七日南京專電）立院十七日晨開會、到委員王崑崙等六十三人、焦易堂代主席、秘書陳海澄代秘書長、討論事項、（一）修正中央研究院組織法第五條條文案、決議、照法制委會審查結果修正通過、中央研究院設評議會、由國民政府聘任之、評議員卅人、及當然評議員組織之、中央研究院院長、及其直轄各研究所所長、爲當然評議員、院長爲評議會議長、評議會條例另定之、（二）中央研究院評議會條例案、決議、照法制委會審查結果修正通過、（三）修正實部直轄地質調查所組織條例、第三條條文案、決議、照法制委會審查結果通過、修正條文如次、（第三條）地質調查所置所長一人、簡任技正十二人、薦任、技士十六人至十八人、薦任或委任、技佐十二人至十八人、事務主任一人、事務員二人至四人、圖書館陳列館主任各一人、委任、各研究室或試驗室主任、得由所長指定技正或技士兼任之、（第六條）技正、技士、技佐、承長官之命、分任調查、研究、編輯、測繪、化驗各事務、按實部所轄地質調查所、特將所長確定爲簡任職、並將原有不合定制之師技、調查員、助理員等名稱、改爲技正、技士、技佐、員額雖有增加、但預算無多牽動、

（又南京專電）農民銀行條例案、正由立院經濟商法兩委會審查中、聞該行係經政府特許爲供給農民資金、復興農村經濟、促進農業生產、依照股份有限公司之組織設立、資本總額爲銀幣千萬元、除由財部認二萬五千股、餘由人民承購、其業務較中央銀行稍狹幷得發行流通兌換券、

各委之激辯

（又電）立院十七日會審中研究評議會條例時、首由審查人報告審查經過、略謂本案係蔡元培、汪兆銘、以中研院組織法原有設評議會爲全國最高學術評議機關規定、因條例未備、人選困難、迄未實現、近視察各方需要評議會之成立、已不容再緩、爰擬就該會條例及原則八項、提經中政會通過、交本院審議、嗣奉發交法制委員會審議、法委員會就以本案各條、均係根據中政會原則所擬、大致尙無不合、業經分別修正通過、提請院會討論、旋開始二讀、至第五條、對評議會職權問題、各委畧有爭論、至第九條、對評議員之選舉問題、各委更發生激辯、緣該條規定、在評議會選舉前、應由國立大學及獨立學院各院系教授、就相關科目、如倍選舉候選人、樓桐蓀、劉振東、史維煥、陳長蘅等、以評議會爲最高學術評議機關、責任重大、對評議員人選、一方固應力從嚴格、一方亦應力求普遍、但我國專門學術人才、散處各地、決非國立大學及獨立學院所能羅致盡淨、故主對原案應將黨辦省立、及教部立案之私立等大學加入、俾免遺畧之憾、藉示至公無私、但因原案係依中政會原則所訂、爲愼重計、幷主本案重付審查、將本案原則、應修改之點、由審查人決定提會通過後、再絕議中央採納、鍾天心、戴修駿、王崑崙、鄭洪年等、以中研院係國立機關、爲維持國立機關行政系統、似無添入私立機關必要、我國私大辦理成績卓著者爲數甚多、然濫汎尤衆者亦在所不免、爲求評議會分子之精神、更無庸將私大加入、同時本案係中政會所定原則、本院僅能作內容商妥、似不能超越範圍、至私大固無評議員之選舉權、然其中果有特殊資格者、依本案第三條規定、仍有被選權、於國家實際埋滅人才之憾、當時兩派言詞異常精彩、唇槍舌劍、互不相讓、兩派酣戰正濃之際、主席忽宣告休息十分鐘、以息旗鼓、藉謀會外調解、續會後、黃右昌提折衷案、「在評議會選舉評議員前、應由國立大學及獨立學院及院系之教授、就相關科目及有第三條之資格者、加倍選舉候選人、候選人不以國立大學及獨立學院爲限」、卒以五九與四十之比、獲過半數通過、九條以次各條文、僅作文字修改、本案全文、凡十五條、內容要點如次、（一）評議會第一屆聘任評議員、由中研究院長及國立大學校長組選舉會、投票選卅人、呈請國府聘任、（二）對所專習學術、有特殊著作或發明、各對所專習學術機關、領導或主持在五年以上、成績卓著者、均得爲評議員被選人、（三）評議會職權爲決定中研院研究學術方針、促進國內外學術研究之合作與互助、推舉院長候補人、選舉中研院名譽會員、及受國府委託之學術研究事項、（四）聘任評議員任期五年、爲名譽職、（五）評議會每年至少開會一次、（六）黃提之折衷案及其他、

維也納 上菸

物質 —高於一切 是無敵的上菸

裝璜 —雅緻大方 為歀客的妙品

中國華東菸公司精品

匯水日日平！

鼎力

對得食家住

現在匯水連日大平。（檳榔）（鼎力）物質帮帮加好。的確對得老主顧住。始終不賭獎。不虛偽。貫澈實事求是的宗旨。物質勝過二毫庄之上。請買包試吸。便知誠實。

中國華東菸公司啓

南關戲院今天始映

山谷 黃鶯

神童莎梨譚寶主演

媽媽愛寶寶，爸爸愛寶寶，寶寶更愛媽媽爸爸 一片融怡氣象！ 爸爸捉强盜，寶寶放强盜，强盜竟害爸爸寶寶 滿目緊張形色！

可親 親的是活潑天真
可愛 愛的是乖巧玲瓏
又恨 恨的是閑尋是非
又惱 惱的是憨頑淘氣

Bata

MADE IN CZECHOSLOVAKIA
歐洲捷克國拔佳鞋廠製造

拔佳鞋廠 廣州支店
地址下九甫路一百一十五號

法國 巴黎大學醫學博士 羅廣庭醫師
巴黎熱帶病學院全科醫師
巴黎神宮大醫院眼科專家
巴黎保怡醫院達尼醫院婦科產科專門
歷任光華醫學院外科教授
主任光華醫院外科
專醫內外科及一切不美觀疤痕痣瘤崩缺
施術時毫無痛苦 旬後即痊愈
醫務所在太平南路四十五號樓上 電話一六一四一

長堤海珠前 明珠聲片影院 自動電話一二〇七一
即映全部五彩巴里島美女處屬覽鈩片
蓬島春光
映期不多光臨請早
下期映艷星馬利安馬殊艷情傑作
醉紅花瓶

永漢戲院 永漢中路
裝修戲院 暫行停影

惠愛中路小馬站前 新華有聲影院 電話一六六〇六號
即日映派拉蒙首次降臨 傾倒衆生歌壇權威作
風流皇后
歐洲最著名劇壇女霸瑪麗愛蘿絲與嘉路比利臣合大風流香名劇溢檳四貴浩華蕩
下期雷電華入選大名畫 英國白利爵士不朽作
梨花護海棠
嘉德蓮協賓女士主演
王於一切！慘於一切！打破一切！小孃人後窣前紀錄之驚世構

西濠二馬路 中華有聲影院 電話一〇〇一八
即映粵語粵曲笑片之王
鄉下佬遊埠
七支諸曲令人笑刺肚
唐雪卿 林坤山 譚玉蘭 梁雪霏 合演
許可証夜字第五號
下期雷電華空前大貢獻 安娜沙梨女士偉構
孤雛紅淚
筆走龍蛇文成珠玉 人間悲歡離合花月風雲

院址中華南路 大德聲片戲院 電話一二六六九
五月十六起映聯華公司出品 阮玲玉生前大傑作
新女性
人海飄害，子然一身，人情冷暖，忍泣吞聲，紅顏薄命
下期換映 天一公司出品 薛覺先 唐雪卿 合演
紅玫瑰

下九甫路 中山聲片戲園 自動電話一二九二四號
今天放映 明星公司再接再厲偉大名貴出品（姊妹花續集）
再生花
電影皇后胡蝶傑作
莊諧並出 雅俗共賞 不看此片 遺憾無窮
許可証夜字第廿八號
下期放映 飛花村

永漢南路 南關有聲影院 電話一一三三七
今天放映霍士公司名貴出品
出谷黃鶯
童星沙梨譚保主演
（可親）（可愛）（又恨）（又惱）
親的是活潑天真！愛的是乖巧玲瓏！恨的是閑尋是非！惱的是憨頑淘氣！
不日放映霍士公司巨片
心心相印
奮里士花勞納珍姬娜合演

下九甫路 新國民聲片戲院 電話一零七四零
今天放映 環球西線無戰事續集 攝青鬼主角扮演
還我頭來
德國空軍，圍攻巴黎，全城電燈，盡皆黑暗，突然發生，斬頭奇聞，冤魂不息，擾攘頻聞
下期放映粵語聲片
續紅龍仙子

中國聲片戲園 自動電話一二九二五號
今天放映 美高梅獸片之王上王
續眞野人記
（世界游泳冠軍 韋尼威士慕拉主演）
（許可証稱字八十七號）
下期映 派拉蒙武俠巨片
劫後餘生
蘭杜夫史葛主演

永漢南路太平沙 天星有聲戲院
國歷五月十七至廿日放映
全部粵語對白粵曲歌唱變化離奇聲片
紅龍仙子
夏佩珍 吳一冰 劉英池 主演
許可証夜字四十號
下期廿一日放映
續紅龍仙子

西堤馬路 西堤聲片戲院
今天放映粵語聲片
哥哥我負你
林坤山 集弗弱 主演
許可証夜字十九號

惠愛大新游樂場 五月十八日
粵劇場 演檍範新劇團 （日）慈雲太子十三本 （夜）午夜盜璇宮上卷
主要角 騷韻蘭 梁少亭 麥少風 馮文成 尤驚鴻
特別場 演梅蘭女劇團 （日演）鐵蓮花 （夜演）三錯紅顏
影戲場 俠盜平蠻 許可証稱字[illegible]號

西堤大新天台游樂場 五月十八日
▲粵劇場 （日演）南山俠 （夜演）三本趙匡胤
▲特別劇場 （夜演）二本鍾無艷
▲新派歌舞劇場 （日演）（夜）三本狸貓換太子
▲影戲場 空谷蘭下集
▲國技場 少林武藝 女子走鋼線
▲跳舞場 廣州名媛跳舞
粉膩脂香逼人欲醉曲線美妙叩人心靈

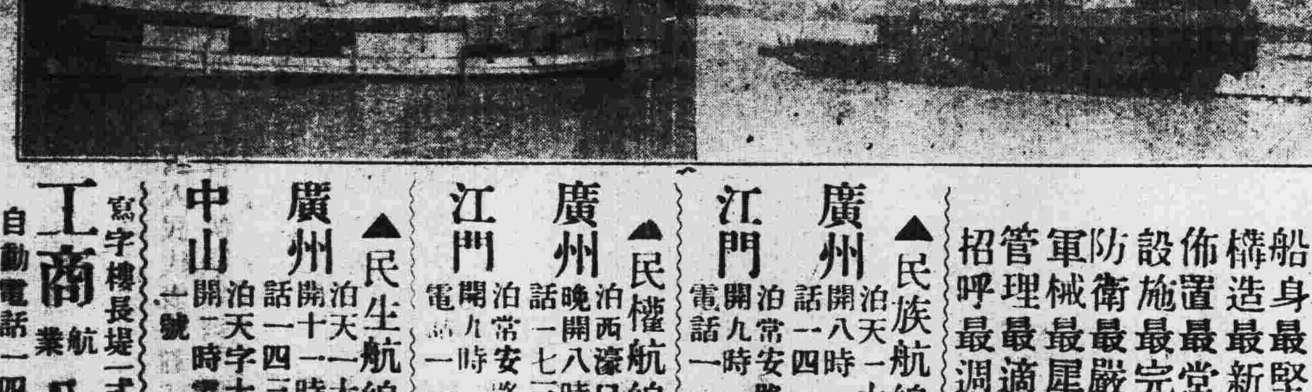

請搭河內皇后！
船身最堅固 構造最新式 佈置最堂皇 設施最完備 防衛最嚴密 軍械最犀利 管理最適宜 招呼最週到 [illegible]

▲民族航線▼ 廣州 泊天一大碼頭晚開八時 自動電話一四一七二號 江門 泊常安路碼頭晚開九時 電話一一三七號

▲民權航線▼ 廣州 泊西濠口大碼頭晚開八時 自動電話一七三〇六號 江門 泊常安路碼頭晚開九時 電話一一三七號

▲民生航線▼ 廣州 泊天一大碼頭夜開十一時 自動電話一四三九二號 中山 泊天字大碼頭夜開二時 電話三三九九號

工商航業公司 寫字樓長堤二弍九號二樓 自動電話一四七五二

蜂種蜜糖大帮平沽
優生蜂場大帮意國蜂種出讓每羣二十五元五十羣以上每羣二十二元原庄蜜糖廉價批發接洽處廣州惠愛中路府學西街雷家祠蜂場地址南岸環翠園

海珠戲院即演 龍華劇團

日夜各券減收半價 以平民化 破不景氣

（著名藝員） 陳醒漢 小英英 梁少初 鬼王佳 馮小非 何炳鈞 馮鏡華 關耀輝

日夜各戲著名藝員均由頭場演至結局決不瓜代并提前開演時間如有欺台券價奉還

連日公演劇目

特煩梁少初日夜登台客串

五月十八日（星期六）

（日）艷情佳劇 好花留待月

（夜）秘情幻劇 蝴蝶大王二本

是晚通宵（續演美女多情）

蝴蝶大王是一齣綺艷風流戲，劇中情節，無處不艷，又是不出英俠義勇忠貞孝烈戲。劇中寫倫常，寫得端端謹謹，又是一齣幻秘表情戲。主演人之化裝，撲朔迷離，忽而男，忽而女，令人莫明其妙。

五月十九日夜演新劇

地方

海遂兩縣修堤近訊
從事築堤工作者八九千人
遂溪十字堤完成十份之七

雷屬海康遂溪兩縣、去年水災冲崩堤圍、廣東仁愛善堂修堤委員會派李委員卓峰前往該兩縣修築被崩堤圍、李氏現已將修堤工作辦竣、向委員長何举報告修堤經過、其報告內容、大要關于修堤工程、因負責人員之認眞、當地大紳民衆之努力、故爲時雖暫、而全部工程已完成過半、遂溪十字堤已築妥七成、南北堤亦已開工、現時約築妥三四成不等、若無特別故障、大約二十日後即可完成、惟涵洞數十個、須用鐵筋士敏土石屎等構築、工程浩大、需時較久、然工作異常緊張、務於最短期內克告厥成、預料兩個月後即可竣事、現在需用工人約八九千、均爲當地人民、事關本身利害、故工作十分認眞、工程亦異常堅實、至經費預算、將或超過十五萬元之額、全堤一律加高、堤面水平、照去年風災時漲潮最高額增加三尺、考過去歷史、所有潮水無過是額者、堤邊全改爲四十五度仰角斜面、堤面闊度、平均約一丈二尺、根據往昔經驗、則以現在之堤爲最堅固、若能每年加以小修、即可免百年水患、雷屬居民自可安居樂業云、

防城各機關 請貸款賑縣災
省府交民財兩廳核議

民政財政兩廳昨奉省府核議防城縣黨部參議會等有電、爲縣屬災饉荐臻、羅掘俱盡、人民流爲餓莩、懇援照欽縣成案加撥賑款、俾資平糶等情、現該兩廳以該縣去年迭受風災損失頗鉅、應准由省庫撥借毫銀五千元發縣轉貸災民、俾修復被災圍基而資救濟、此項借款、擬援照欽縣借款貸借災民修復被災物業成案辦理、由縣在地方款收入項下分二年償還、

瓊崖之交通建設
各項工程已陸續開投
新發乘車証限制濫載

瓊崖交通處最近工作概況承其詳答如下、關於工程方面、（一）在萬寧之環海路稅司附近建築士敏三合土橋樑六度、現已完成、經派技佐劉時安等前往驗收工程、（二）建築由和盛經雅屋以達海頭附近之環海路段內木橋涵工程、已由工頭吳正隆投承備辦材料、不日興工、（三）新造那大桴船一隻、定期五月十日開投工程、（四）建築東成至抱金路段之橋涵、已于五月十日開投人工及瓦筒運費等項工程、幷先分函儋臨兩縣政府代購橋涵木料、（五）據車家報告、由海口經澄邁福山和金以達那大一帶公路、敗壞不堪、經派令工程課長陳測量員等前往巡察、以便分飭各路公司修理、俾利便行車、關于車路方面、（一）另行製發紅黃藍三種乘車証、所有三月一日以前各前任所發之乘車証、一律取銷無效、（二）擬定各機關公務僱用汽車規則、呈請綏靖公署製發僱車証、通飭各機關遵照、由四月廿日起實行、幷由處轉飭各車家知照、（三）奉綏靖公署令規定各汽車運載數量客位車費、以免濫載等弊、經擬定暫行規則呈准備案、幷通飭各車家遵照辦理、（四）擬定各礦植公司礦場自用運載汽車徵費取締辦法、以利便礦場皆車領牌運輸、以倡實業、（五）督促萬寧各汽車組織、萬海聯運車站已于四月廿日成立、（六）召集定安各車在本處開會指導組織定海聯運車站、已於五月一日成立、（七）行駛由萬寧至三亞公路之養路費、前係長安公司承辦、月繳大洋三百七十元、四月底批期屆滿、（四）月廿日在本處公開投筒投票、惟離底價甚遠、經核准陵亞公司承辦、上半月繳大洋二百五十元、下半年月繳大洋二百七十元、已於本月一日按照原定章程辦理、

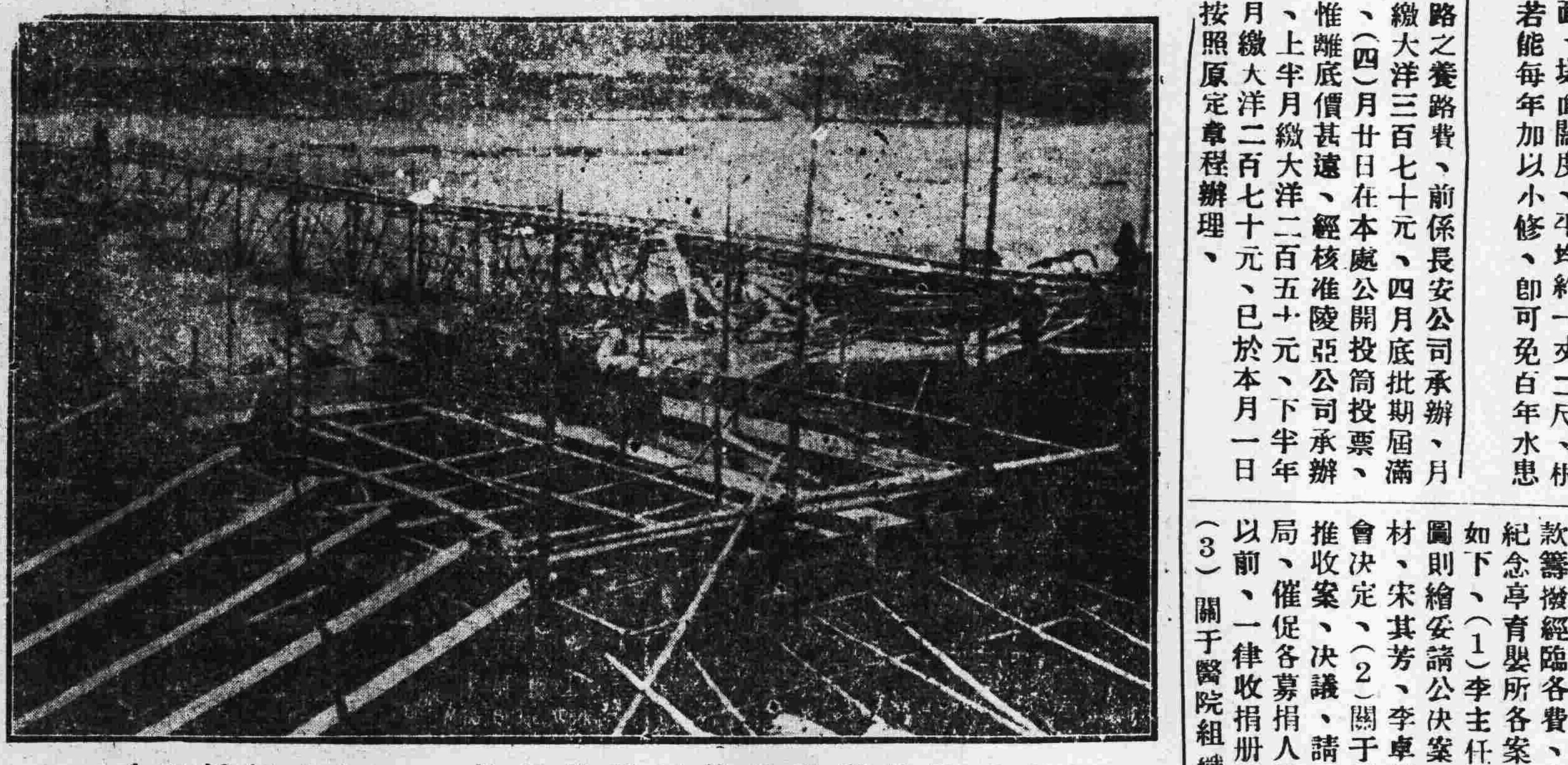

粵漢路株韶段沿線工程及風景 ▷米河橋工◁

新會籌設科學館

新會縣長黃前爲籌設縣科學館事、曾偕同教育局長杜港、與該邑僑港富商商洽捐款、聞經徵得已故港商馮平山先生哲嗣同意、允予捐助該館開辦費、惟須俟縣政府先將該館計劃妥擬後、即行予以相當捐助、又關於該縣脩志事宜、黃縣長亦曾在港與脩志館副館長李翹燊作一度之商洽、亦經徵得李氏同意、對于脩纂縣志、自願担任脩纂民國以前一部份、關於民國以後一部份、則請另聘人負責、

◇ ◇ ◇ ◇

化縣建平民醫院
定六月一日開幕

化縣縣立平民醫院、興築數月、不日完成、該縣籌建委員會委員、特于日昨開第十五次會議、討論催收捐款籌撥經臨各費、定期開幕、及建築紀念亭育嬰所各案、玆將議案錄探錄如下、（1）李主任卓深、業將育嬰所圖則繪妥請公決案、決議、推定李桂材、宋其芳、李卓深、會同審核、提會決定、（2）關于醫院捐欵、應如何推收案、決議、請縣府飭令各公安分局、催促各募捐人員、于五月十五日以前、一律收捐册捐款、繳交來會、（3）關于醫院組織章程、應推定何人擬訂案、決議、推定朱春熙負責起草、（4）關于醫院常年經費預算、應如何決定及籌撥案、決議推定鄧巨川宋其芳朱春熙二委員負責規畫、（5）關于醫院內容設備費預算、應如何案、決議、暫定一千元、（6）醫院將已建築完竣、應定何時開幕案、決議、定六月一日開幕、（7）關于紀念亭應如何建築案、決議、圖則由李卓深鄧巨川、于四日內擬妥、交常務核定後、即行僱工建築、預算約五百元

恩平縣府 規劃建築救濟院
拆卸三廟宇爲院址
欵項約籌得一萬元

恩平縣府以該縣素乏救濟事業、是以遵照本省三年施政計劃、創設縣立救濟院、聞其計劃將縣內元君廟至富廟關帝廟（該三廟係相連幷立）一律拆卸、改建救濟院、該院圖樣、擬長度十餘丈、內容建四十室、自門前至後座、相連三座、關於款項、已由民政廳領有建築費二千元、又在匪產投變項下約可得八千元、又在罰款項下約可得二千元、合共約有萬元、將此萬元以爲建築費、則此院規模當宏偉、至此院擬分托兒、養老、孤兒、醫院、等部、關於孤兒部份、擬添設工藝訓、以上此項計劃事在必行、大約月內可召投工程、聞余縣長仍嫌款項太少、不足盡量依照計劃爲大規模之措施、最近來省分向各層憲長官及各名流請爲捐助、

饒平發行銅鐳票
財廳令該縣府取締

財政廳昨訓令饒平縣政府云、現據廣東各縣市地方財政稅捐規費調查團主任張[illegible]棟呈、查饒平縣第七區饒東市商店、得利有春榮記等三家、印發五十銅鐳票、行使市面、列表報請察核、等情據此、當經指令呈表均悉、查各縣商號擅發憑票、在市面行使、歷經本廳嚴行查禁、分別取締有案、據報前情、候行饒平縣長、酌定限期、勒令該饒平市商店、得利有春榮記等二家、將發出之五十銅鐳票、數目起止號碼、登報通告、各以現金全數收回、以符通案、仰即知照、此令、在詞除即發外、合行令仰該縣長即便遵照辦理、毋任違延、仍將遵照情形具報、切切此令、

紫金縣縮編警隊
定下月一日實行

紫金縣境、兩年前慘遭匪蹂躪後、人民顚沛流離、至今稍恢復原狀、邇者、幸防軍肅清殘匪、地方治安日臻妥謐、惟鄉民元氣未復、重以縣府以各鄉警衞費、人民負担太重、爲體恤民情、減少負担起見、擬將縣前有三中隊兩小隊、裁減爲三中隊、以節靡費、聞平均每戶祇負担一角、現經擬具縮編計劃、一俟呈候東區署核准後、定下月一日實行、

鶴山縣 人口調查將辦竣

鶴山縣人口調查、前於去年二月以後、次第成立縣區鄉鎮各級調查事務處、開始工作、惟因各鄉鎮事務處辦事疲玩、以致一再遷延、未能辦結、至近數月來、經縣事務處迭加督責、調查事務現大致已告辦竣、至於人口統計方面、縣事務處鑒於各區鄉鎮統計人材異常缺乏之、爲期辦理順利起見、將所有統計事務收回該處統一辦理、業經於前月二十四日、招聘統計員多名、在處開始工作、現聞鄉鎮統計、經已辦竣、縣區統計、亦不日可以辦理完結、

惠中醫公會呈請 取締不合格醫生
勒令巫覡等停業
焚燬各廟宇神方

惠陽縣中醫公會以醫學之道、民命所關、取締不嚴、滋害特甚、本縣考試其不合格醫生、雖經縣府取締、惟日久玩生、依然執業如故、似此草菅人命、苟不嚴行取締、民命何堪、玆據調查所得、各區不合格醫生尚有九十四名、男巫等十二名、女巫等二十六名、神方廟宇譚公廟等十八間、列表於十四日呈請縣政府察核、轉飭各區公安分局、勒令不合格醫生及巫覡、具結停業、幷將所有廟宇神方焚燬、勒令司祝具結、不得再設神方、以資取締、而維民命、等情、縣長據此、十六日已令飭所屬查明、嚴予取締、

馮强膠廠重要啓事

本廠開設十餘年始創製造樹膠男女靴鞋所有欵式上精料美價格相宜故能風行社會馳譽全球現更精益求精以抵抗舶來挽回利權玆爲推廣外埠內地銷路起見增加代理凡我商界同胞如願爲本廠代理者希移玉至河南敝廠前街本廠面商一切條件從優尚祈留意是荷

地址：廣州河南
電話：一九九一七 及五〇〇七〇

中國國民黨廣州特別市執行委員會通告

民一五五七號

爲通告事現定本月二十日上午十時在省黨部禮堂開擴大防空宣傳週籌備會議屆時仰本市各人民團體派出負責代表一人出席參加爲要 右通告

本市各人民團體

中華民國廿四年五月十七日

廣東財政廳招投東莞三區沙田捐費通告

查東莞連溪中全厚街三區本年沙田捐費現經核減底額定期于五月二十日至廿二日每日下午二時在本廳再投凡願投承者到本廳取閱辦法依期競投可也

廣州源昌振記梘廠啓事

本廠歷史悠久出品優美行銷中外種類齊備裝璜精緻分化粧香梘衞生藥梘及家用洗衣梘三大類及其他附屬出品香梘以雙羊牌橄欖牌蘭花牌及王子牌爲商標藥梘亦分源昌加波力藥梘及源昌衞生藥皂二種洗衣梘以雙刀牌雙萬字牌雙箭牌雙劍牌雙鉗牌雙槍牌平等牌刀牌鋸牌鏈牌雪梨、黑油等爲商標又製五層樓梘片源昌象牙梘源昌鬚梘源昌沙梘源昌明梘各項出品均選用上等原料經專門技師按化學方法與精良之機械製成價廉物美購時請認明上項商標庶不致悞

重要聲明

本廠各商標均經實業部商標局註册及廣東省政府建設廳登記如有影射假冒定必送官究治特此聲明

Veramon
Schering

凡拉蒙
能止一切疼痛

各大藥房均有出售

問答

位元堂最近發明之養陰丸出世僅及兩載行銷已遍中外有謂此丸功效奇特確有治癆理咳轉弱爲强之功是否眞有其事

養陰丸功用奇妙屢得自曾用者言之熟矣此丸不獨可能治病且足以防病於未然良以藥性純粹佐使得宜氣香味甜人皆樂用而有其功能在最短少之時間行遠近實非偶然事也

＜功用主要＞
（提神）……（健胃）
（除痰）……（潤肺）
（治癆）……（理咳）
（固氣）……（補血）
（止痾）……（止嘔）
（養陰）……（生津）

氣香味甜無論男女老幼孕婦產婦隨時可服每盒定價五角遠方函購各國郵票可作代價

＜國內分銷＞
江蘇 浙江 河北 四川 山東 山西
河南 江西 雲南 貴州 湖南 湖北
福建 安徽 陝西 甘肅 廣西 寧夏
南北洋大城市本省各縣市鎮均有售

廣州市欒欄街位元堂廣告

永華獨步 皮膚止癢水
特效 外科永華油
永華白濁洗射水
統辦環球藥品發行零沽童叟無欺
總發行永漢北路永華大藥房各大公司各藥房均有代售
電話一〇六〇六

中山戲園

明星公司今天出品
影后胡蝶傑作
全部對白歌唱有聲鉅片
姊妹花續集

再生花

有軍閥的擅作威福！
有平民的血淚滂沱！
有人生的悲歡離合！
有革命的驚濤駭浪！

莊諧並出　雅俗共賞

比『姊妹花』更緊張刺激！
比『姊妹花』更曲折動人！

欲免擠擁火速定座
券價：二毫四毫六毫
◀許可證夜字廿八號▶

（啓）（事）

啓者本會定于本月十九日（即星期日）下午一時假文德路中山大學教職員同德會開全體同鄉大會屆時務希各同鄉踴躍參加爲盼
貴州旅粵同鄉會啓

廣州陽春學會啓事

茲定于五月十四日至二十日爲本會新舊會員登記期間凡本邑留省同學務希依時至下列各處登記幸勿放棄爲荷
地址（一）鹽運西二巷三號四樓劉鴻緒（二）惠愛西倉前街榕影旅舍劉貽薰（三）大塘街百歲坊八號謝龍燊

長城中學校友公鑒

本月廿三日爲本校十週年紀念是日舉行慶祝典禮同日三時半在本校公宴席金壹元凡我校友如願意參加者請於會前三日來校通知
長城中學十週年紀念籌備會啓

茂名印金董事啓事

啓者茂名印金應派大學本科生廿三年份津貼現議少分派凡是年留學大學本科者希自本年四月廿五日起一個月內開列姓名祖名校址及入校年月向廣州茂名留學會或高州廣發祥報名以便彙核分派幸勿過期自誤爲要

廣東仁愛善堂啓事

本堂前發出徵求社員捐册別字壹號至二十號及佐字六十一號至八十號收據二本現由港澳隊馮香泉黃茂林兩分隊長遺失除註銷外合行登報聲明作廢

◉徵求革命時代各種債票啓事

◎辛亥年同盟會在美洲發行者
◎本會已搜得種類外尚欠缺者

茲啓者本會奉中國國民黨中央執行委員會常務會議通過改組後業於四月十日正式成立辦公處設在南京中央黨部內海外黨務委員會樓下現已積極從事工作進行次序計分兩步辦法第一徵求總理生前革命籌餉在海內外發行之債票種類第二步於存有債票者之登記本會經已開始第一步辦法進行已搜得債票種類如下（一）同盟會時代在英屬南洋與法屬安南所發行之英法文債票一百元者各一種（二）中華革命黨時代（即民國四年）所發行之日幣公債一種第一種十元第二種百元第三種十元（三）中華民國六年所發行之軍事內國公債券四種計分五元十元百元千元（四）中華民國元年陸軍部發行之五元軍事用票一種（五）同盟會時代革命軍用發行之軍用票五元一種一元一種復据調查所得尚有同盟會時代辛亥年在美洲發行之債票計分五元十元百元千元等[illegible]知究有若干種[illegible]除上開經已搜得者外務祈即將原票用保險信交郵寄至本會一份俾即拍照存查備作登記時根据審核之用本會收到拍照後隨將原件寄還決無遺誤諸希公鑒此佈
中央革命債務調查委員會啓

廣九快車

速率加快　二時五十七分鐘可抵港
另售省港來回票八天內通用
經濟　快捷　利便　舒暢

快車時刻

往港			中午快車		來省	
飛鷹快車 由大沙頭開 上午八點一十五分 到九龍 上午十一點十二分	飛龍快車 由大沙頭開 下午四點三十五分 到九龍 下午七點卅二分		往港由大沙頭開 中午一點正 到九龍下午四點二十分	來省由九龍開 中午十二點卅五分 到大沙頭下午三點五十五分	飛箭快車 由九龍開 上午八點三十分 到大沙頭 上午十一點廿七分	飛星快車 由九龍開 下午四點五十分 到大沙頭 下午七點四十七分

粵漢鐵路南段管理局行車時刻廣告

南段幹線

	車次	開	到
（一）	黃沙至樂昌／樂昌至黃沙旅客快車	（上午）七點四十五分、七點開	（下午）四點五十五分、四點到
（二）	黃沙至韶州／韶州至黃沙客貨列車	（上午）八點十五分、六點三十分開	（下午）四點四十分、三點〇五分到
（三）	黃沙至英德／英德至黃沙客貨列車	（上午）十一點卅五分、七點二十分開	（下午）五點、十二點五十五分到
（四）	黃沙至源潭／源潭至黃沙客貨列車	（下午）二點卅五分、（上午）七點十分開	（下午）五點三十分、（上午）十點到
（五）	黃沙至新街／新街至黃沙客貨列車	（上午）十點十五分、七點三十分開	（上午）十一點卅五分、八點四十五分到
（六）	黃沙至新街／新街至黃沙客貨列車	（下午）三點三十分開	（下午）四點四十分、二點十分到
（七）	樂昌至韶州／韶州至樂昌客貨列車	（上午）八點、十點開	（下午）九點三十分、十一點卅分到
（八）	樂昌至韶州／韶州至樂昌客貨列車	（下午）十二點卅分、二點三十分開	（下午）二點、四點到

上下行旅客快車祇停西村新街銀盞源潭琶江迎江英德坑口馬壩韶州各大站
▲本時刻表由廿三年十一月十五日起實行

廣三支線

（駁輪）
西濠口開　上午六點三十分、七點三十分、八點三十分、九點五十分、十點四十分、十一點三十分、下午十二點十五分、一點二十分、二點二十分、三點、三點四十分、四點二十分、五點二十分、八點二十分
黃沙開　上午六點廿分、六點四十五分、七點四十五分、八點十分、八點四十五分、十點〇五分、十點三十分、十點五十五分、十一點十分、十一點四十五分、下午十二點卅分、一點十分、一點四十五分、二點廿五分、三點十五分、三點五十五分、四點四十五分、五點二十分、五點四十五分、八點四十五分

（火車）
石圍塘開　上午七點、★八點、九點、★十點廿分、十一點十分、下午十二點、★十二點四十五分、★二點、★二點四十五分、★四點十分、五點、★六點、★九點
佛山開　上午六點廿五分、九點〇五分、十一點卅分、下午一點卅分、[illegible]點二十分、五點、九點四十分
三水開　上午六點三十五分、九點三十分、十一點廿五分、下午一點廿五分、二點三十分、四點廿五分

注意有★符號者該次列車係開到佛山站止
▲本時刻表由廿三年一月一日起實行。

營業稅局
嚴禁授受賄賂
…如有告發…給賞百元…

廣州市營業稅局昨佈告云、現據密報、本市近有棍徒、每乘商店新張申報營業之際、肆向恐嚇、意圖棍騙、或稱與稅局職員有舊、可代斡說、或謂與調查人員相好、可請通融、種種技倆、不一而足、商民不察、每易受愚、請爲查緝、等情前來、查棍徒冒名詐索、前經本局懸紅購緝有案、現在日久玩生、復敢混跡本市、貽害商場、殊堪痛恨、合亟重申禁令、爲此佈告本市商民知悉、須知本局事務、向由本局長親行核定、從不假手他人、審核稅額、雖根據調查狀況、然稍有疑義、即一再復查、商民從事請託、究屬無濟於事、況本局成立已久、定章成案、已極詳盡、自當援照辦理、無論何人、斷不能有所愛憎、而故爲出入、即有請託、徒予棍徒以擅騙之機而已、如果商民認稅局所定稅額過當、定章准該商民來局取具修正稅額請求書式、塡敘各項、投呈請求修正、即使再奉批駁、亦有提起訴願及再訴願之救濟、更可無庸請託、從前本局辦理調查員舉發商店強致夫馬費之案、因念商民無知、不忍過事誅求、僅予傳案發還申飭了案、不料竟啓玩視之端、致仍有冒認調查員茶資之舉、須知授受賄賂、法律有同科之條、玆爲正本清源起見、除隨時告誡局員不得收受茶資等費、如違重辦外、並應責令本市商民分負責任、以期共挽頹風、而申法紀、自此次誥誡之後、爾等務須安份營業、不得妄事請託、如遇調查人員到店詢問情況及調閱簿據、均須從實說明交驗、不得致送茶資伕馬等費、倘敢故違、一經查覺、定必從嚴究辦、決不寬貸、如有假藉名義、詐索恐嚇、准即據實指名密告、或喊警扭解究辦、仍照前案給賞銀一百元、以昭激勸、惟不得挾嫌誣控、致干反坐、其各凜遵毋違、切切、此佈、

市商會
對破產法意見
呈復立法院民法委員會

〔續昨〕（六）對於第九十四條之主張、本條第二款第三款第六款第十款、應請刪除之、（理由）查破產管理人、照第八十五條之規定、係就會計師或其他商家管理該破產財團之人選任之、監查員照一百廿三條之規定、由債務人會議選任之、關於上述各款處、本條規定破產管理人得監查員之同意便可處分、職權未免過重、故主張刪除如上述、（七）對於第一百五十七條之主張、應請在本條之文增加「明知有破產原因之事實」一句、即修正爲「破產宣告前一年內、明知已有破產原因之事實、有左列行爲之一者、處一年以下有期徒刑」、又本條第一款、「浪費」及「投機行爲」等詞、嫌涉空泛、應請修改或明白規定範圍、至本條第三款「明知已有破產原因之事實」一句、可以刪去、（理由）本條立法意旨、無非爲防止受破產人爲不利益於債權人之行爲而設、但受破產人在破產宣告前一年內、如未能逆料有破產之原因、而有本條第一二三款所列之行爲者、則受破產人本無妨碍債權人利益之意思、及遽加刑責、情何以甘、矧查所謂「浪費」及「投機行爲」、實涉空泛、商人爲廣招徠、每有應酬、正當消耗、即被指爲浪費、豈能折服、又商人係以營利爲目的、每有除本業外兼營他業、其成功與失敗姑勿具論、而其行爲多屬善意、此種兼營行爲、如非悖乎善良風俗、向爲法所不禁、粵省商業、十九皆同、而各省亦不少有同樣之兼營行爲者、若遽認爲投機行爲、使負刑責、未免過當、抑且足使商業陷於絕無振作、極易淪於不安狀態、殊失維持商業精神、故主張如上述、（八）對於破產程序之主張、應請在本程序第二節酌量加入「由當地商會推定一人至二人爲監督人」字樣、至無妨碍法院職權及地位之各條、亦應明定當地和解商會准用之、（理由）查和解既經明定、未向法院聲請者、得向商會請求（見四十二條）則對於本程序第二節、以宜畧假商會以事權、凡和解許可後之監督人、應由當地商員推定一人至三人爲監督人、以利和解、其無妨碍法院職權及地位之各條、亦應明定當地和解商會准用之、故主張如上述、（九）對於破產程序之主張、應請訂定破產人如屬逃匿、並無部册可據、淸算債務時究應如何辦理之條文、（理由）本草案並無上述之規定、若遇上述情形、豈非無所根據、似欠完備、故主張如上述、（完）

酒茶工會
會員登記再展期
本市展期十天　外縣三月爲限

酒樓茶室職業工會、自市黨部派員整理後、即繼續辦理會員登記工作、計由去月十日起至本月十日止、已屆期滿、截至現在、據會員到會聲請登記者共有一萬四千餘人、惟邇來據會員呈請展期者不少、該會爲利便本市會員計、特再展期十天、至各縣市會員則以三個月爲限、昨經分別通告云、

明日召開會議　酒樓茶室男女職工、因執業問題發生爭議、自黨部決定辦法後、即告一段落、現該工會爲使全體會員明瞭此次爭議眞相、特定明（十九）日下午十二時召集各支會（即外寓）代表會議、將本案經過情形詳細宣佈云、

築東皋大道馬路
路費限二十日內繳交

工務局昨日發出佈告云、照得建築東皋大道馬路一案、早經市行政會議表決通過、並經本局佈告市民知照、及按戶派發征費通知書各有案、嗣因工程迭次招商開投、未能成立、故未能興工施築、旋爲迅速進行起見、經已變通辦理、改爲招商估價、以和與公司取價爲最廉、幷經呈奉廣州市政府轉呈廣東省政府核准該商承築在案、自當令飭該承商遵照剋日施工、惟一經施工、在在需欵支給、而各戶遵照繳交築路費者、尚屬寥寥無幾、誠恐屆時無款支給、妨碍進行、爲此再行佈告、仰該街各戶遵照、限於佈告二十日內、一律將築路費繳交廣州市商會核收、以應支付、毋稍違延、此佈、

廣東各界紀念陳英士先生殉國大會通告

爲通告事查五月十八日爲陳英士先生殉國紀念之期自應舉行紀念以誌哀悼現經決議
（一）是日上午九時假座中山紀念堂舉行紀念大會
（二）本市各機關全體工作人員及全市黨員一律出席參加
（三）本市各團體各學校各派代表五人出席參加
（四）是日各黨政軍警機關各團體學校一律下半旗一天誌哀
等議紀錄在案除分函及分飭外合亟通告該會即便遵照辦理爲要
右通告
本市各團體機關學校

仁愛堂
徵求社員結果
…民政隊之成績…

仁愛善堂此次徵求社員、各隊成績、迭誌本報、茲又將民政隊所徵一部份社員姓名、查錄如下、（楊柱國經手）楊柱國二十元、（馬駿千經手）馬駿千二十元、（何凱詒經手）何凱詒二十元、（周仲天經手）陳政、周仲天、陳家俊、陳家修、何鴻楷各二十元、（彭元藻經手）彭元藻一百元、徐松濤、陳富楨、彭成鯤、李星樞、葉桂良、梁香墀、黃永泰、鄭紹棠、朱仕勝、梁森棠、林曜棠各二十元、（李慧周經手）陳仁階、劉洪若、羅啓祥、饒鎮、李慧周各二十元、（李藻興經手）王居軒一百元、黃疇五、王光尹、陳富元、吳玉丞、翁葛民、林仍柱、王家藝、黎先笈、陳開瓚、陳可棟、陳繼福、王詩祿、麥煜熙、邢福田、李藻興、顏俊臣、何明光、王永軒各二十元、（許鑫經手）江永亨、黃懷德、太平社學、許鑫、各一百元、陳漢深、傅瑞麒、黃照光、徐維嶽、劉楷、江次球、劉潮生、麥世珍、林冠卿、鍾香墀、任汝江、駱謙文、劉乙照堂、羅伯煊、羅杰洪、黃應燊、各二十元、

瑣聞

△河南漱珠市場開辦、有甲等攤位五個、月租二十六元、乙等攤位十二個、月租十八元、丙等攤位六個、月租十七元、丁等攤位十個、月租十六元、戊等攤位二十四個、月租十五元、己等攤位四十二個、月租十四元、庚等攤位九個、月租十二元、財局昨佈告不得巧立名目、另取按櫃茶資等費
△醫師公會十九日假文明路留東學開聯歡大會、晚八時開游藝會、請紫葡萄李幽慈關綺李梅麗各女士及一鳴音樂社社員牙醫池修等表演歌舞幻術助慶
△士洋木箱公會第一屆理監事昨日下午一時在下九路新叢馨酒家就職、市黨部派江聲白監誓、
△國畫會明日展覽、關嵐松枝圖、李芸甫蘭花、劉紹曾墨梅、張鉞設色山水等立軸、

今日播音秩序

市府播音台　七時至七時二十分早操、正午十二時中樂唱片、（一）羅家權伍秋儂唱洞房花燭夜、（二）白駒榮李飛鳳唱蘇小妹三難新郎二卷、（三）廖俠懷肖麗章唱一姨太的丈夫、（四）葉弗弱情儂唱修整大食懶、（五）白駒榮李雪芳唱庭階燦爛櫻花落、十二時五十分天氣金融時刻報告、晚間節目預告、一時廿分西樂唱片、（一）感情曲、（二）今夜中情、（三）愛非苦惱佳運、（四）塞外歌聲、天滄明月、（五）彼長此短、感謝父恩、（六）始終如一、紋那羅沙、二時休息、下午六時卅分續播中樂唱片、（一）駱錫源林超羣唱色膽包天皇妃之談情、（二）桂妹唱彌蘊皋祭黛英、（三）妙生唱濃吊蔡公、（四）李雪芳白玉堂唱赤龍飲、六時五十分天氣金融時刻報告、明日節目預告、七時演講、七時廿分中樂唱片、七時四十分國語新聞報告、八時卅分接播海珠戲院龍華劇團「蛱蝴大王二卷」、十二時停止、

電專播音台　下午一時半起唱黨歌、氣候報告、新聞擇讀、二時時刻報告、二時中樂唱片、（一）錢大叔等合奏「悲秋」、「朝天子」、（二）名家合奏「黃鸝初唱」、「七重天」、（三）大傻等合奏「夜深沉」、「娛樂昇平」、（四）譚秉鏞唱「孤兒救祖之憶子」、（五）維家權伍秋儂唱「洞房花燭夜」、（六）半日安美中輝唱「假龍戲鳳」、（七）羅家權林超羣唱「夢遊月殿」、三時十分老何講「三國演義」、四時半休息、又晚間七時起唱黨歌、氣候報告、七時十分中樂唱片、（一）黎莉莉唱「新鳳陽歌」、陳燕燕唱「燕燕」、（三）蝴蝶唱「湘累」、（四）胡蝶唱「再生花」、（五）黃昏張仙琳唱「一場春夢」、（六）黃昏唱「抓住了生命」、（七）黃昏錢鍾秀唱「國花」、（八）黃昏范里香唱「神秘的夜」、范里香唱「你要唱歌」、八時時刻報告、[illegible]張仙琳唱「心底[illegible]」[illegible]蘭唱「海底宮殿」、（十三）李幽慈唱「東線無戰事」、八時三十分西樂唱片、九時三十分國語教授、九時五十分明日節目預告、十時停止、

勞工宅植風景樹

第一二勞工住宅、業於本月一日開幕、各情已載前報、茲查工務局昨接該住宅管理處主任來函、請於該宅餘地代植風景樹六十株、俾增美觀、工務局准函後、當即派員前往察視、查得該處餘地、係屬沙礫土質、宜於種植合歡森樹等、門口可種黃槐、惟面積太小、未能多種、爲適合地形及距離尺寸、已飭工携備森樹合歡銀樺三種共二十四株、黃槐二株、前往代種、

白雲公園禁築墳

工務局昨日佈告云、照得[illegible]白雲山一部份、闢爲白雲公園、其界至早經確定有案、惟查有等市民、仍在園內地面開穴築墳、對於造林工作、實形妨碍、茲爲整理園務起見、嗣後不准再任該公園範圍內從新開穴築墳、即舊有墳塋、修葺或進作表亦須先行來局報明、聽候核辦、否則以侵佔公地論、究予查究、以免妨碍造林進行、爲此佈告、仰各市民人等一體知照、此佈、

本省地方警衛隊訓練細則

—集團總部昨頒發各區飭縣遵照—

第一集團軍總部昨頒發地方警衛隊訓練細則、分令各區綏靖公署轉飭各縣遵照、探錄如下、

第一章 總綱、第一條、本細則依據廣東省地方警衛隊條例(以下簡稱條例)第三十八條之規定訂定之、第二條、警衛隊之訓練、除條例已有規定外、悉依本細則辦理、

第二章 常備隊、第三條、縣編練處應分期輪流抽調常備隊集中訓練、分防各地之常備隊、各就防地訓練、但須以小隊為最小單位、第四條、縣編練抽調常備隊集中訓練、其抽調方式、就某中(小)隊整個抽調、或每小隊抽調一分隊、及每期集中人數、由縣編練處體察地方情形定之、但須先期呈報綏靖公署轉呈總司令部備查第五條、縣編練處依照總司令部製發之學術科教育進度預定表連續實施、如因剿匪或其他任務致訓練有間斷時、仍以扣足三個月(除例假外實施九十日)為準、第六條、常備隊訓練、由編練員及各級隊長擔任、縣編練處並得請縣政府職員學校教員公安分局長員為義務教師、第七條、實施訓練之中(小)隊、每月由隊長造具教育實施狀況報告表三份、呈縣編練處遞呈總司令部查核(表式如條例附表第六)第八條、附條例所列科目外、縣編練處副主任編練員及各級隊長或義務教師、得隨時集合隊兵、施以精神講話、及講解國際國內重要時事、對於農林水利交通自治衛生合作及一切公益事業、均應詳加指導、第九條、常備隊訓練科目之課本、由總司令部編訂之、第十條、常備隊訓練期滿、縣編練處須考查各個隊兵之成績、如認為不及格者、須令其延長服役三個月補施訓練、

第三章 預備隊、第十一條、縣編練處每年須於農暇時召集預備隊會操一次、時間為三日至五日 使其復習術科各種動作、第十二條縣編練處應於會操之一個月前、商同縣政府、預定會操日期、及科目編製時間表、呈報綏靖公署、並分令各區公所轉飭各預備隊官兵知照、(如當地 有防軍應預期知會)第十三條、預備隊會操時、所有常備隊退伍兵之充任後備隊各級副隊長者、均應加入、第十四條、會操完畢、縣編練處應將實施狀況、呈報綏靖公署核轉總司令部備查、並函縣政府查照、分令各區公所知照、(表式依條例附表第七)、

第四章 後備隊、第十五條、後備隊訓練、由縣編練處派編練員分赴各區鄉(鎮)分期輪流行之、或派定後備隊訓練員常駐各區鄉(鎮)專任訓練、此項訓練員、由綏靖公署就分隊長訓練班畢業學兵中挑選優秀者充之、仍受編練員之指導、第十六條、縣編練處依照教育計劃、(條例附表第十四)訂定全期學術科進展預定表施行、并應呈由綏靖公署轉呈總司令部備查、第十七條、後備隊訓練、要以不妨碍農民生產為主、第十八條、後備隊訓練、以小隊為最小單位、連續訓練一百小時為止、每日一小時至二小時、學術科各半、如有特別情形、不能連續訓練時、編練員或後備隊訓練員得將事由呈明縣編練處酌量變通、但每個隊兵、仍須自開始訓練日起六個月內扣足訓練一百小時、每日訓練時間、不限定早午晚、由訓練員體察情形定之、以隊兵中大多數閒空時為適當、第十九條、已受訓練之隊其遞年補充之新兵、應加入未訓練之隊同時訓練、第二十條、訓練地點、由編練員或後備隊訓練員會商鄉(鎮)長(副)決定之、但須以適中而能利便大多數隊兵之往返為準、第二十一條、編練員或後備隊訓練員在未開始訓練之前、應會同鄉(鎮)里長(副)分日召集當地民衆剴切宣傳、使咸明瞭訓練後備隊之要旨、第二十二條、後備隊訓練、除由編練員或後備隊訓練員負責外、各級隊長(副)均應協助、縣編練處並得請當地各學校教員公安分局長員為義務教師、駐防各地之常備隊中小隊長、如非担任本隊訓練時、應兼負當地後備隊訓練之責、第二十三條、第八條之規定、後備隊亦適用之、第二十四條、後備隊學科訓練、不用課本、必要時寫在黑板上講授之、第二十五條、編練員或後備隊訓練員每星期應造具週報表二份呈縣編練處存轉綏靖公署查核、第二十六條、每隊訓練期滿編練員或後備隊訓練員應造具全期工作報告總表三份呈縣編練處遞呈總司令部查核、

第五章 懲獎、第二十七條、警衛隊訓練成績特別優異者依警衛隊獎勵規程分別勵獎之、第二十八條、警衛隊官佐對於訓練事宜、放棄職守敷衍塞責者、依警衛隊懲罰令分別懲處、第二十九條、隊兵於訓練時藉故規避或無故不到者依警衛隊懲罰令分別懲處、

第六章 附則、第三十條、本細則如有未盡事宜、總司令部得隨時以命令修改之、第三十一條、各區綏靖公署各縣編練處對于訓練事宜得體察地方情形、另訂補充辦法、但須呈報總司令部備查、若對於本細則認為須變通辦理時、應詳敘理由、先呈奉總司令部核准、方得施行、第三十二條、本細則自公布日施行、

粵鹽銷湘 統稅附加撤銷

運銷耒陽常寧粵鹽 每担補稅二元七角

粵鹽統稅局佈告粵鹽銷湘統稅變更云、為佈告事、現奉廣東鹽務稽核分所令知、案准湘岸鹽務稽征處公函、以現准湘岸權運局奉財政部鹽字第一六二三號指令、核准粵鹽銷湘、將水運每担加征一元之原案撤銷、(其自桂邊運入湘境、在粵未繳統稅之鹽、不在其內)、暨運銷耒陽常寧兩縣粵鹽、照衡陽等區之例、每担補稅二元七角等因、自應遵照刻日實行、相應函達查照、等由、准此、合行令仰轉飭各商知照、等因、奉此、除分別函行外、合行佈告各運銷湘邊粵鹽商販一體知照云云、又該局昨佈告征收粵鹽統稅銀價改變、每元大洋改為毫洋一元二角五分云、為布告事、照得銷湘粵鹽征收統稅、前經定為以毫洋一元三角折合大洋一元計算、現以大洋價格低落、茲由本年五月十七日起、暫改為毫洋一元二角五分、折合大洋一元核算征收、除分別函行外、合行佈告、仰各鹽商一體知照云云、

荷印繼起排華

頒佈苛例虐待僑胞 予以罪名勒令出境 首批被逐僑胞抵港

我國旅外僑胞、時受虐待、最近暹羅頒佈種種苛待條例、我國正在謀應付之際、詎荷印政府步暹之後塵、大事排華、華僑紛紛離境、流離失所、為狀至慘、查第一批被逐華胞、已於日前乘荷輪芝尼加拉號離境返國、昨已抵港、一行二百四十八人、內有婦女八十人、小童四十人、拖男帶女、令人酸鼻、有等為福建人、到厦門始行登岸、記者以南洋之有今日、純為我華僑歷年血汗所締造、此次不幸繼高麗、墨西哥、暹羅而發生排華慘劇、凡我國人、胞與為懷、能不心痛、據某華僑談、荷印政府最近頒行苛例、勒令華僑離境、富有之家、則於接到通知書後、二十日內卽須自動返國、勞動階級、則限於兩星期內、不得延遲、否則強制驅逐、查封家產、故華僑之擁有家產者、若一接通知書後、則於廿日內將所有家產、盡數賤價出售、情形異常狼狽、政府驅逐華僑出境、必以犯有從事黨的活動嫌疑及危害地方等行為為口實、現在當地華僑、人人自危、荷印華僑大多生茲食茲、已歷數世、一旦被逐出境、產蕩人亡、言之痛心、此次歸國華僑中有兩新聞記者、一為天星日報編輯、一為泗水日報編輯、兩人因攻擊政府驅逐華僑之不是、被政府警告、限於廿四小時內出境、目下各報皆守緘默、否則文字之獄、難免一嘗、現當地郵政局、檢查甚嚴、所有書信郵件寄外交部、僑委會、及其他政府機關者、均被沒收、中國貨品入口向有徵稅、今復加徵特別稅、照原有稅則增加百分之四十、當地中華商會寄人籬下、敢怒而不敢言、更不敢採取任何反抗步驟、忍氣吞聲、受人魚肉、華僑學校每週教授華文、祇限一小時、授課時刻、每十小時中、七時荷文、三時英文、中國歷史及三民主義均受限制、不得教授、華僑子弟不得穿着中山裝、及佩掛黨徽、肄業上海暨南大學之華僑學生、政府當局已通告其家長、限於三年內着令子弟返荷印、逾期不准返埠、又華僑赴荷印者、到埠時向例須繳交一百五十盾、始能登岸、明年春間、實行增加至一千盾、當地華僑人心浮動、民氣激昂、一致抵用荷貨、歸國華僑富有資產者、皆繞道星洲返國、不乘荷輪、現華僑未離境者為數尚衆、希望政府迅速援助、並望各地同胞力爭、因聞第二批華僑、將于日內買掉返國云云

港督貝璐回英

輔政司蕭頓就護理港督

香港總督貝璐、五年任期已滿、卸任歸國、昨(十七)日下午三時、乘日本皇后輪離港、各界歡送、極為擁擠、官方亦以隆重禮儀歡送、是日英駐港陸軍蘭開夏、華寨斯大隊、及印兵三營軍士、由花園道沿花園道出海旁站立海軍一隊、則在碼頭站立、準備受貝督檢閱、并有林肯隊音樂奏樂、貝督到步時、由陸軍將軍波律豁前請貝督檢閱軍隊、於是由中軍偕同檢閱一週、至是貝督偕夫人至碼頭與各歡送者握別、旋轉必列丹尼小輪渡海、日本皇后輪、下午三時開行、船經鯉魚門時、炮兵第十二營軍士鳴歡送炮禮、計往歡送者、有武裝領袖有波律將軍、海軍司令薩治域、又文官有一輔政司修頓、律政司亞剌巴士打、華民政務司史美、航政司豪輅、庫務司戴羅、工務司軒打臣、衛生局長摩亞、郵務司布連、紳商普樂、山頓、羅旭和、曹善允、周俊年、黃廣田、羅文錦、李樹芬、冼秉熹、伍耀雲、鄧肇堅等數百人云、又查貝氏回英後、港督之職、暫由港輔政司蕭頓

總部令屬 愼保警隊軍械

頒發警隊軍械保管規則

第一集團軍總部前以擬定廣東省地方警衛隊軍械保管規則、經誌本報、茲總部昨已頒發各綏靖委員轉飭所屬遵辦、令云、為令遵事、照得軍械為軍用主要品、自應妥愼保管、勿使稍有損壞、以致減輕效能、查警衛隊槍械乃由本部發給、或由各縣公款購置者、為數不少、茲為保存軍械維持實力起見、特訂定廣東省地方警衛隊軍械保管規則、隨令頒發施行、除分令外、合行令仰該委員卽便遵照、并轉飭所屬編練處及其他兼理警衛隊機關轉飭所屬切實遵照為要云云、

獨一師第九師 會勦鳳凰山匪

—各部已集中挺進—

粵閩邊境殘餘共匪張鼎丞周力行等股、近自閩西永定平和流竄入粵邊大埔饒平潮安豐順等屬、節經總部飭令駐東江之獨立第一師黃任寰、第九師鄧龍光兩部、協同閩西之中央軍八十師大舉清剿、黃鄧兩師長奉命後、前經一度在梅縣召開軍事會議、討論團剿計劃、會商後經分飭各部推進、查曾友仁部第一團現集中於豐順、第二團集中饒平、候命向饒平大埔潮安豐順四縣交界之鳳凰山九峽嶺之潛匪進勦、曾旅長於十五日抵達梅縣謁張黃兩師長請示機宜後、翌日卽遄返大埔指揮勦匪軍事、至第九師第一團第三團現集中潮安、將亦向鳳凰山挺進圍勦、該兩團亦暫由曾旅長指揮調度、以利戎機、

要聞縮輯

□今(十八)日為陳英士殉國紀念之期、各界是日上午九時在中山堂開會紀念、教廳教局昨分令各校、屆時派學生五人參加、

□財署改委賴鼎勳為非專賣爆烈品稽征專員、昨佈告販運商知照、須仍照檢查規則及請繳費領護照運單及檢查証章程、呈請辦理、

□粵路株韶段樂羅線工程已完成、定本月底通車、

□湘常寧縣水口鉛鋅鑛、副產硫磺砂、湘府以粵有硫磺廠、特派該鑛局長唐伯球來粵商推銷、該鑛硫磺、

□河南民廳長李培基、赴桂考察、昨(十七)日上午已乘輪抵梧、

行政司法 權限劃分釋疑

民廳轉令所屬知照

民廳昨訓令各縣長對于解釋行政司法權限劃分疑義令云、現奉廣東省政府本年五月九日法字第八五一號訓令開、案准國民政府西南政務委員會秘書處二十四年四月三十日第四一九號公函開、案准貴省政府本年四月二十三日法字第七二四號公函、為奉行政院轉准司法院解釋司法權限劃分疑義一案、函達轉陳核復等由、當經陳奉常務委員會議、照案轉行、等因、相應函復查照、等由、過府、查此案前奉行政院二十四年四月六日第零一八九八號訓令、當經函請西南政務委員會秘書處轉陳核示在案、茲准前由、除分行外、合將行政院原令暨原抄件抄發、令仰該廳知照、並轉飭所屬一體知照、此令、等因、計抄發行政院第零一八九八號訓令及原抄河南省政府呈文一件、奉此、除分令外、合將奉抄各件抄發、令仰該縣長知照、并轉飭所屬一體知照云云、計抄發奉行政院第零一八九八號訓令一件如下、茲據河南省政府呈、以據第一區行政督察專員呈為關于行政司法權限劃分、仍有疑義一案、請轉咨解釋等情、當經轉咨司法院解釋在案、茲准司法院字第一二五三號咨開、案經本院統一解釋法令會議議決、院字第零五六號解釋既謂誤用民事判決之事件、如經行政官署另為處分、而該判決又與此處分相抵觸、該判決卽無從執行云云、則此判決確定後、雖經當事人呈請執行、或並經上級法院督促行、亦不應為之執行、若該事件未另有行政處分、則該判決應依法執行、自不待論、相應咨復查照飭知云云、

協緝南路私鹽 財廳令護沙營

—令第一營遵照—

財廳訓令護沙第一營營長唐頌南協助鹽運署緝私云、案准兩廣鹽運使公署公字第二二六號公函開、准貴廳第一一五五號公函開、現准貴署公字第二八八號公函、略以高雷一帶地方、私鹽頗多、函請轉飭護沙第一營、唐營長隨時酌派隊兵、協助查緝、以顧稅收等由、查本廳護沙第一營業已調防欽廉、現在高雷地方、已無護沙營駐紮、准函前由、相應函復貴署、希煩查照為荷、等由、准此、查欽廉各關鹽務機關甚多、對于緝私事宜、擬仍請由唐營長隨時派隊切實協助、以杜走漏、而裕稅收、除令行平南運銷倉驗總局知照外、相應函請貴廳查照、卽煩轉飭遵照辦理、並盼見復等由、自應照辦、除函復外、合行令仰該營長卽便遵照辦理云云、

整理各縣路政

建廳令各縣 修理人行路

建設廳奉省政府令轉飭各縣府責成各區鄉切實修理人行路、以利交通、茲錄原令如下、案查前奉廣東省政府建字第一零四四號訓令、以准廣東省參議會函、關於崔參議員福祥提議、請通飭各縣切實修理人行路一案、經大會決議、照原案通過、請查照辦理、等由、飭廳議復等因、經將核議情形呈復察奪在案、現奉廣東省政府建字第一一九五號指令開、呈悉、應如所擬辦理、除函轉廣東省參議會查照外、仰卽由該廳通飭各縣一體遵辦可也、等因、奉此、除分令外、合將本廳原呈及省參議會原提案抄發、令仰該縣長卽便遵照廳呈辦法、查明縣屬原有行人路、責成附近各區鄉公所、就原有寬度、迅速修理平復、清除積污、以便羣衆往來、仍將辦理情形具報云云、

贛收復區人口

六縣原有百餘萬 現僅餘七十餘萬

贛省寧都興國雩都瑞金石城會昌等六縣被朱毛共匪盤踞七歲、地方被其蹂躪不堪、人民被迫為匪、以致死亡人數極衆、現在七年來人民除被匪直接屠殺者不計外、其在擴大紅軍口號下壯丁被迫為匪者、達十五萬六千餘人之多、查六縣原有人口為一百四十六萬、現在統計僅七十三萬五千七百一十一人、計寧都五萬八千四百三十九戶、共有人民一十九萬九千二百零八口、興國二萬八千七百九十八戶、共有人民一十一萬二千一百四十一人、雩都三萬九千四百一十七戶、人民一十二萬四千七百八十九名口、會昌一萬九千六百八十六戶、人民九萬七千二百四十三口、瑞金三萬零零一十二戶、人民一十三萬二千六百九十二口、石城約二萬戶、人民七十三萬五千七百一十口、以上人口多為老弱殘廢、壯丁不及五分之一、女子人口多於男子、故女子賤價待沽、田地無人耕耘、

四機關 擴大防空運動

決舉行防空宣傳週 二十一日開籌備會議

廣州市民衆防空委員會、省市兩黨部、廣東防空委員會、四機關、為擴大防空運動使民衆對於防空有相當認識與努力、特聯同舉行防空宣傳週、已定本月二十一日上午十時、先行召集各界民衆團體代表在省黨部開籌備會議、商討一切進行、

電力管理處 分區坐收電費

一四兩區已決定 六月一日起實行

電力管理處為利便使市民清納電費起見、特將全市劃區派員前往設所坐收電費、由下月一日起實行、查已第一區及第四區收費所、管轄街道、其由該處擬定、昨特佈告市民週知、業經奉令佈告云、食分區坐收電費、業經分設越華路七十實行、本處現分設越華路七十六號之一為第一區收費所、東華西路一百二十一號為第四區收費所、定於六月一日開始、在各該所坐收第一四兩區用戶電費、嗣後不再派員分赴該一四區外收、凡該一四區用戶欠交五月三十一日以前電費、須先到長堤海珠前本處門市清繳、持有五月份清費單、方能在分區收費所交納六月一日以後電費、依照期限九折核收、除登報外、合行佈告、仰用電戶一體知照、此佈、

第一區收費所管轄街道

欅仁里、潮陽里、福榕里、舊倉巷、植桂里、忠佑大、學源里、盤局街、倉邊路、青雲里、廣中路、雷家巷、照壁巷、長康里、金魚塘、李家巷、搾粉街、祥麟里、近聖里、龍虎墻、陳家巷、福恩里、吉祥巷、龍騰里、長興里、府學西、居仁里、廖家巷長塘街、芳草街、江家巷、里仁坊、長塘後、鳳尾巷、高華里、凌霄里、親睦里、芳草後、麟趾巷、聯珠里、文德路、新貴坊、敦睦里、登雲里、文明路、新慶里、大園巷、談家巷、五常坊、拾桂坊、德鄰巷、黃王巷、安康里、兆元新、東華里、惠愛東路、安居里、東岳街、東方里、永寧里、秉政街、敦化里、唐家巷、會同里、秉仁巷、德政街、大塘街、雲路巷、百歲坊、德政中、担杆巷、和安里、步雲里、德政新、梯雲里、越華路、聖賢里、仁德里、聚星里、仁生里、禺山路、舍人廟前、花鳥巷、洪桂大、賢思街、竹園巷、福德祠、洪桂新、仁厚里、狀元橋、花園角、洪慶坊、餘地里、忠厚里、順慶里、厚興新、容碧街、洪家園香巷、法政路、豪賢路、迎祥巷、青蓮里、法政左右巷、豪賢直、繡秀新、青年里、花樽巷、豪賢橫、張家巷、正南路、洪橋、吉良巷、接龍橫、福龍里、洪橋新、九兜橫、長勝里、福壽里、洪桂坊、高陽里、桂香里、留嘉巷、三眼井下、舊餘慶里、寄園巷、連慶里、小石街、善慶里、寄園新巷、文秀里、小石後、小東營、寄園一二三巷、馬莊巷、小石新、史巷、敬福巷、萬福里、雙桂坊、丹桂里、吉安里、萬安里、新東里、達名里、吉慶里、雅荷塘、小北路、天香街、錦榮街、步蟾坊、錫福巷、豆腐寮、九功坊、攀桂坊、善慶街尾、大華街、六合園、三眼井上、新餘慶里、撻子魚塘大、撻子魚塘橫、德源里、仁壽街、撻子魚塘一二三巷、都榮里、仁安新、天官里、都府街、仁安橫、天官里後、德宣東、越秀北橫道、同仁里、同康新、越秀北、塘邊巷、惠福一巷、盎園巷、德行里、永漢北、仰星里、天平橫、榮桂里、宜居里、太華坊、仁壽東、仁壽後、都士地巷、

第四區收費所管轄街道

(甲段街道)廟前西、長安街、竹南直、中沙六巷署前街、四聖街、竹正南、前鑑四巷、山河後、竹作通津、竹冈新、紫來二巷、山河東、竹溪北約下、竹溪新、祖基直、山河西、竹北下一橫、中沙橫、前鑑新、山河五巷、竹溪北約上、中沙一巷、前鑑新橫、山河三巷、竹溪西、中沙二巷、長庚門、相得巷、松桂里、中沙三巷、前鑒通津、塹邊、竹溪南、中沙四巷、前鑑五巷、紫來新、竹絲三馬路、福音村、江嶺東、局前、竹絲四馬路、興華坊、啓明四路、寺貝、竹絲一橫路、興仁里、啓明三路、松岡東、竹絲一中路、啓明二路、龜岡五馬路、松岡路、竹絲橫路、龜岡大馬路、啓明馬路、中山公路、青龍坊、龜岡四馬路、明啓一路、執信北路、菜園東、均益路、龜岡二馬路、執信西路、菜園西、龜岡一馬路、廣九二馬路、竹絲大馬路、菜園北、龜岡一馬路、廣九三馬路、竹絲二馬路、菜園新巷、江嶺西、廣九四馬路、廣九五馬路、農林二路、馬棚岡、白雲樓、關口街、農林新村、馬皇岡、白雲路、廣九路邊、農林東路馬皇咀、白雲新・雞塘、宜園、廟前直、梅花村、百子東二巷、共和市新村、瓦窰後、五倫里、百子東三巷、廣九路側、瓦窰新、牛皮寮三巷、百子西橫、蘭圃新、大美華西路、牛皮寮四巷培正二橫路、農林路、美華北路、南安巷、培正路、農林一路、美華中路、培正一橫、保育路、農林二路、美華東路、培正新橫路、保業路、保樂路、新河浦大、三育路、德安街、百子路、新河浦五路、德安路、東昇路、百子橫路、新河浦四路、東山大、東華東路、白花岡、新河浦三路、達道路、鐵路巷、新河浦二巷、大沙尾、東平路、恤孤四橫、新河浦一巷、塘邊街、東平一馬路、恤孤三橫、新南街、東濠口、東平二馬路、恤孤二橫、新興路、東堤尾、戲院前、東沙路、恤孤一橫、西元岡、大沙頭東沙住宅區、恤孤院前、犀牛路、聚龍社、東川二馬路、永安直、烟墪、永安北二巷、仁秀里、永定北三巷、仁秀中、永安北四巷、賢興里、永勝上沙、鰲倉巷、永勝中沙、仁厚里、永勝下沙、仁秀新、和尚岡、橙基路、黃花岡、東華市北、永勝下皮革、(乙段街道)大東路、錢局左、東皋二橫路、興禮街、北橫街、造幣廠右、東皋二橫路、仁興街、金華里、造幣廠左、洪聖右、義興園、清和里、北便巷、洪聖左、皋園、北橫新巷、錢路頭大、東皋西約、埈園、北橫新巷、錢路頭大、東皋西約右便巷、一間巷、長平里、東皋大道、見龍二巷、珠巷中、長平後、柵舖巷、學堂前、智興街、東龍路、東昌大街、錢路頭後、東皋一橫路、東信巷、善富里、福慶里、四達里、復興新、三拱直、積存新、五常里、北園橫巷、啓沃坊、大東新巷、安懷社、啓正東、東川路、東興新巷、百子里、啓正下、雲海通津、福興街、百朋坊、啓正上、東較塲邊、東華西路、廟右巷、榮貴坊、籮基、文明二巷、洪運里、元運新、牛乳基、聚興里、泰來新、元龍里、東隅里、榮慶里、東華里、元運大、東川坊、仁秀窄巷、復興北約、興華里、青龍里、塘青巷、永安街、安樂道、海月街、東源東、三角市、越秀下、德珠里、東源新、越秀中路、育秀坊、德厚里、東源大、越秀南橫、豆腐巷、鄧家巷、東成街、三株樹、越秀北、見龍里、東較北、啓明坊、糙米欄、江尾巷、東仁新南、東華坊、永安橫、永勝西、東仁新北、同新巷、麒麟巷、永勝中、東仁新橫、馬草[illegible]、[illegible]里、新元里、東仁新、鴻裕道、[illegible]賢里、永勝通津、永勝街、鉸剪巷、低跣、五福里、烟粉寮、榮華南、東關汎、東賢新、永勝新、榮華北、廟前、蟠龍橫、永勝街、九如坊、葵樹廟、土地右巷、永勝細巷、大步頭、牛血巷、蟠龍里、東里、揚聲巷、東賢里、東園巷、東里新、騰茂里、福華里、西池巷、大方巷、騰茂南、大橫巷、黃華塘、興業新、騰茂北、四橫巷、小北外、東慶里、榮施坊、六間巷、雙眼井、寶漢直、南坑西、登峰路、蟠岡、下塘直、下塘西約、北斗里、中和里、平安里、塘帽岡、潔餘里、

最後專電

(上海專電)華僑聯合會定十八日午邀請四五十團體開會、討論應付暹羅頒行苛律、虐待華僑辦法、

(又電)俞飛鵬十七日晨視察國際電訊局、午後視察真如國際電台、

(又電)滬市高等普通檢考定廿日至六月五日報名、

(南京專電)交部舉行成立八週年紀念會、今晨開紀念會、朱家驊主席致詞、旋卽宣告放假一天、以資紀念、

(北平專電)薊密區偽警范景華部第一大隊十七日由三河經張家明開抵通州、二三兩大隊亦已由順義懷柔開出、十九日可全部集中南苑、羅紫容、馮壽彭兩部縮編日期正商洽中、日內亦可由省府下令辦理、陶尚銘殷汝耕擬於新警換防竣事、赴各縣巡視、

(福州專電)省政府以閩省邇來經濟衰落、民生凋敝、實因固有物產未加闡揚、以致實業莫從發展、特定本年八月五日至十五日在省會舉行本省物產競賽會、各縣縣長應督同商會、選擇本縣有價值之特產數種、先將品名樣本價格等儘六月二十日以前送由建設廳審查評定後、再行電飭送會陳列並競賽、

經濟

商場冷落 國貨推銷場亦難維持 現停業者已有二間 存在數家亦呈危象

近年來市內國貨推銷場、紛紛設立、以提倡國貨、查現有之國貨推銷場或商場、共有七八家之多、設立之始、尚覺營業擠擁、惟近月來、各國貨銷場營業、則冷落不堪、每日遊入雖盛、而顧客減少、故租貨各場攤位之商店因租賃各費、負担過重、化算困難、均遭虧本、查不能支持而倒閉者、有泰康路大中華國貨商場等兩處、現存在者、亦呈可危之象、現就河南壆口之河南國貨商場、及大基頭之國貨銷場觀察、兩月來退出之攤位、平均占十份之五、又就河南國貨商場調查、去月聲請退出者、有威靈噸、商業、替光、振華、光華、碟影、善善、吉祥、降棧、中亞、鄭安之、大中華、廣州牙擦廠、三笑公司等十五號、由是觀之、可見本市商業凋零、即國貨推銷場所、亦遭失敗、一蹶不振云、

土製化裝品業 舶來化裝品傾銷 土貨前途殊悲觀

土製化裝品業、如香水、肥皂、牙粉、面粉等、該行商人、頗能努力改良出品、近十餘年來、已能得回相當市場、營此業者、多數穩健、故在新興工業中、當以化裝品業爲較好景、惟近年不景氣日甚一日、化裝品非日用必需品、銷途未免寖受影响、據該行商人言、自世界不景氣瀰漫後、本行出品、幾減十之三四、尤以近年爲甚、蓋近年各國化裝品、日新月異、且爲競爭遠東市場計、各國運華化裝品、莫不盡量減價傾銷、最近日本各項化裝品、更如潮湧而至、價格低廉、尤出人意表、化裝品市場、受此影响、將有鉅大變動、蓋可斷言、且土製化裝品、素來缺乏宣傳、其前途殊覺悲觀也、

脂粉業步入旺月

本市專營製造婦女輩塗面之胭脂水粉業、近年以輸出各埠貨品減少、生意常見虧折、目下該業情況、外埠來省定貨、比去年畧旺、本省去路亦稱平穩、故日來已步入旺月、紛紛趕製貨品應市云、

罐頭食品業頗佳

罐頭食物製造、以本省出產之荔枝竹笋等植物爲大宗、次爲鯪魚等動物、該業生意在全盛時代、貿易額年達百萬元、惟近年南洋歐美華僑、商務失敗、人多失業歸國、是以該業貨品、海外銷路、遂大受打擊、類多虧折、目下該業生意、雖漸変旺月、但到各鄉收買菓品、仍打維持現狀之算盤、不作大批釆買云、

花紗業銷路黯淡

本市花紗業、銷路黯淡、爲年來所少見、查其原因、由于土棉織品、頻遭外貨攙奪、以致市場銷路不振、不獨家庭織造業、遭受打擊、即資本雄厚之工廠、亦蒙影响、昨據該行商人言、本市現存之花紗店、不及全盛時代十分之五、且有岌岌不可終日之勢云、

晉省新興工業 西北實業公司總其成 西北毛織廠成績最佳

（太原通訊）年來晉省設立工廠甚多、爲便於說明起見、分爲晉省公營工業與私營工業二種、茲先就公營工業部份畧述於次、晉省公營工業、以西北實業公司爲總樞紐、該公司於民國二十一年一月開始籌備、翌年八月正式成立、在籌備期間、其內部組織採委員制、工作要點、注重設計與調査、至籌備期滿、規模粗具、一切計劃均已厘定、乃改委員制爲總理制、並設協理以相輔助、設辦公室及研究室、總理協理下分設特產、工化、礦業、紡織四組、組設組長、分負專責、以策進行、各組所轄工廠、計已正式成立者、有特產組所屬之西北印刷廠、礦業組所屬之西北煤礦第一廠、紡織組所屬之西北毛織廠、工化組所屬之西北火柴廠、西北窰廠、西北皮革廠、及西北洋灰廠、其餘如礦業組所屬之西北煉鋼廠、工化組所屬之西北製紙廠、現正籌備建築、開工製造、約需時日、此外、於民國二十三年九月間前壬申製造廠、所屬各廠均歸西北實業公司統轄、改稱西北育才煉鋼機器廠、西北機械廠、西北機車廠、西北汽車廠、西北農工器具廠、西北鐵工廠、西北鑄造廠、西北水壓機廠、西北化學工廠、西北汽車修理廠、公司本部爲便於管理起見、增設機器廠管理處、以統轄之、截至現在、公司本部共有四組二室一處、各組處所轄各廠凡十九、此該公司之大畧情形也、年來各廠進行概况如次、

西北毛織廠

該廠廠址位於太原小北門外、資本凡四十五萬元、于二十二年開始建築、三十三年春安裝機器、同年九月一日正式開工製造、廠內設備、共分重力、洗毛、織呢、紡嗶嘰線部、毛絨線機部、整理、修理等七部、有極精巧之打土機、洗毛機、用水機、烤毛機、和毛機、紡紗機、織呢機、織呢小平機、木質提花機、梭棕繪及零件等針織機、二聯式梳毛機、精梳機、順毛機、搓條機、粗紡機、精紡機、合股機、磨針機、試線機、成把機、洗呢機、縮呢機、起毛機、剪呢機、刷呢機、烤呢機、壓光機、染呢機、染線機、染毛機、砂輪機等件、

出品有精細嗶嘰、巴黎嗶嘰、年各約四萬餘碼、毛呢年約三萬碼、其餘禮服呢及華達呢、產量亦夥、總共約在十五萬碼以上、此外尚有毛衣、毛毯、毛線、以及各種毛線織品、爲數亦在不少、所用原料、係本省壽陽羊毛及牧羊場美利奴羊毛、出品精美、價格低廉、（毛嗶嘰出每尺四角、五角至六角三分、禮服呢每尺一元八分、華達呢每尺一元一角、毛毯每塊六七元至十二三元、大氅呢每尺八角有零）頗能博得用戶之歡迎、故該廠出品、大有供不應求之勢、遠來各處大批訂購者、絡繹不絕、此爲晉省新興工業之成績最著者、現廠方正計劃擴充改良、以應社會需要、按綏晉兩省羊毛產量、年凡一千餘萬斤、然昔因無工廠、不能加工製造、大都輸出省外爲原料、西北實業公司有鑒於此、乃設立該廠、利用本地羊毛加工造製、取給既便、成本復輕、前途發展、可斷言也、

西北火柴廠

該廠廠址位於太原城內之三橋街、即雙福火柴公司之舊址、先是雙福公司自民國十九年以後、因受外來火柴之壓迫、停工倒閉、登報脫售、西北實業公司遂出資購買、於二十三年雙方正式成立、西北實業公司獨資接收、改稱今名、資本總額凡十三萬元、於同年四月一日正式成立、隨着手修理機械、八月十五日開工製造火柴、約二十大箱、品質優良、銷路暢旺、大有供不應求之勢、（未完）

上海市商品檢驗合格數量統計

民國二十四年第一季一月至三月

甲、出口商品

▲生絲　（單位包）

運銷地	白廠經	黃廠經	白絲	黃絲	灰絲	雙宮	本季總數	本年總數	去年總數
歐洲	一·〇〇七	二九五	一八三	一五	三二	……	一·七九一	九·四八一	一三·三〇三
美洲	一·七二一	……	九六	……	……	……	一·八〇九	五·八七六	一二·七五〇
印度南洋	……	七	八〇	二四二	……	二四四	五七四	三·六二〇	六·一九一
其他	七六	三	四八	一四九	一八	九	三〇三	二·一〇三	二·四六一
本季總數	二·七九四	三六九	四〇七	四〇七	三四九	二五四	四·四七五		
本年總數	一〇·八一七	二·三六九	一·九七七	三·三四二	一·六〇一	一·〇六三		二一·〇七〇	
去年總數	一八·九九五	三·八七九	三·二六九	六·二四三	一·一九七	一·二〇二			三四·七〇七

註：（本年份係自二十三年六月至二十四年五月）

乙、進口商品

▲糖類　（單位公担）

國別	砂糖	綿糖	赤糖	其他糖	合計
爪哇	六八·三六〇·六六	四·九七二·八九	二九·〇二一·四七	……	一〇一·九八五·〇五
香港	三·九六七·七一	四九·三〇七·一三	二·一六	一·三三五·九八	五〇·二一二·九二
美國	二五·八七八·六九	……	一四·六九	二·〇三三·七九	二七·九二七·一八
法國	一八·七八九·七〇	……	……	……	一八·七八九·七〇
日本	二·九一五·一九	二八·九八一·一八	三三·九〇五·九九	一八·一四	五九·四二〇·一〇
古巴	……	……	二·〇三三·四〇	……	二·〇三三·四〇
其他	七·九〇〇·〇〇	……	一·〇三	……	七·九〇一·〇九
合計	一二七·四二一·九五	七八·四六一·二〇	六四·九九八·三三	三·三八七·九一	二六四·二五九·三三

原料不繼 滬絲廠開工寥寥 新繭本月底可上市 絲價低落難有起色

（上海訊）本市各絲廠自二月底少數開車後、以原料缺乏、絲市不振、外銷呆滯、致迄今未能恢復常態、目下開工者、閘北區僅光復路久記、長安路復昶、顧家灣興綸、廟頭恆蒼、大陽橋豐泰、虹口區祥成等六家、其餘積餘、美豐、豫豐、慎昶永、裕豐、福綸、裕豐等、均以原料中斷、而再度停車、本年新繭浙省瓶窰首批、三日內可抵滬、其餘嘉興、平湖、海甯、杭州、紹興、無錫各地、須本月底方能上市、各廠須候新繭上市後、方能開車、惟以目下價格僅三百八十元、不及十六年價格四分之一、去年度新繭上市後、開工絲廠計三十一家、本年度據絲繭業觀察、恐不及去年之多云、

金融簡報

今日早市港紙乘盤加水三九〇、港單加水三九〇二、期貨加水三九〇七、門市入三八九、出三九三、花旗紙加水一二三三、西貢紙加水五五七、坡紙加水二八二、荷蘭紙加水五二一、呂宋紙加水一一一、暹羅紙加水一二、佛郎紙值一四六八、金鎊紙值八三二、十足金葉入六十九換、出六十九換八、八九金每枚值七十六元五毫、二一金每枚值一十八元三毫、中央光洋加水二二六、申鈔値九五三、

Bata

MADE IN CZECHOSLOVAKIA

歐洲捷克國拔佳鞋廠製造

仕女諸君！

光臨廣州市下九甫路一百一十五號

拔佳鞋廠

擇取時欵新鞋

午門牌 海京伯 緊要啓事

爲益食家起見。由五月十三號起。將「午門牌」「海京伯」兩菸。批價畧減。以利推銷。計開

午門牌香菸　每盒　沽弍元

凡積存午門菸包五十個。可換上等毛巾一條。或菸包四十個。可換名畫一張。別種菸包。概作無效。

海京伯香菸　每盒　沽壹元九毫

（注意）如本市與外埠各式行菸販等。如有「海」「午」兩牌之舊價菸。請於五月廿號以前。交回就近代理店轉換新貨。逾期恕不補價。除通告代理外。特登報聲明。此佈。

南洋兄弟烟草公司新製

白金龍

純以物質取勝

香烟之上乘精品

每包十枝

售價一毫

上烟之王

國貨鼻祖

北宮黝那樣從「不膚撓，不目逃」上去養勇，又像蘇老泉所說「泰山崩於前而色不變，麋鹿興於左而目不瞬」那樣去練膽！野蠻民族的成年男子，初次參加成人典禮(Initiatory ceremony)時，往往用火烙體，刻皮文身的形狀，以試驗抵抗力和不懼的精神。法儒孟丹尼提倡鍛鍊主義的兒童教育，他以爲兒童如以鍛鍊抵抗痛苦爲第一要着，直練至對於脫齒，毀齒，腹痛等毫無感覺爲度。我們國難期中的教育，是以「抵抗主義」的教育爲十二分必要，直至不唯把一切人造的恐怖盡量解除，卽自然的恐怖也須減除到最少限度。其餘關於憤怒和快樂等感情，本文是不另長談了。

(完)

中國現代經濟的鳥瞰(續)

陳安仁

據上表推定鐵礦噸數，約爲六億七千百萬噸，(相當於美國四分之一，法德三分之一，英國五分之四)，此外當有許多未經調查的；鐵礦的情形，也和煤礦一樣，主要的礦山，都在外人手裏，所謂中外合辦，實際上都是外人操縱，茲將中國主要的鐵礦列表如下。

礦名	所在省別	儲量預測(噸)	礦權者	國別	開辦年
廟兒溝	奉天	八〇·〇〇〇·〇〇〇	本溪湖煤鐵公司	中日合辦	民國紀元前一年
弓長嶺	奉天	三六七·七〇〇·〇〇〇	弓長嶺鐵鑛公司	中日合辦	民國十年
金嶺鎮	山東	一〇〇·〇〇〇·〇〇〇	魯大公司	中日合辦	民國十年
鞍山	奉天	一六八·三二〇·〇〇〇	(一)滿鐵鞍山製鐵所 (二)振興公司	(一)日本 (二)中日合辦	民國六年 民國七年
桃仲山	安徽	一〇·〇〇〇·〇〇〇	裕繁公司	中日合辦	民國元年
大治	湖北	三五·〇〇〇·〇〇〇	漢冶萍公司	中國組爲日本操縱	
宣龍	直隸	一三·〇〇〇·〇〇〇	龍煙公司	中國但已停頓	

看上表，就知道中國鐵鑛都是操縱於日本之手；治鐵事業，中國新式治鐵所一共有七所，列表如下。

地點	公司性質	鼓風爐數目	每日能出鐵噸數	每年能出鐵噸數
漢陽	漢冶萍公司商辦	四座	二座：七五 二座：二五〇	五四·〇〇〇 一八〇·〇〇〇
大治	漢冶萍公司商辦	二座	四五〇	三二四·〇〇〇
漢口	揚子公司商辦	一座	一二〇	四三·〇〇〇
廟兒溝	本溪湖公司中日合辦	四座	二座：一四〇 二座：二〇〇	一一五·〇〇〇
鞍山	鞍山製鐵所日本	二座	二五〇	一八〇·〇〇〇
浦東	和興公司商辦	二座	一座：一六 一座：三三	一六·〇〇〇
石景山	龍煙公司商辦	一座	二五〇	九〇·〇〇〇

從上表看來，商辦似較多，但實際上漢冶萍公司，因借款關係，受日人之脅制，龍烟公司，早已停頓，所以鑛權多受日人掌握，以上各製鐵所出產力量，若能無阻，至多可生產百萬噸之生鐵，但因受種種限制，如內亂之不已，經營之困難，每年出產是很少的；據最近統計，一九一八年爲十八萬噸，一九一九年爲二十七萬噸，一九二十年爲二十五萬噸，一九二一年爲二十三萬噸，一九二二年爲二十六萬噸，一九二三年爲二十六萬噸。這等生鐵大部分都是運出國外，供中國工業用途的部分頗少，就輸出統計看，一九二〇年爲一二·〇六五·三六五担，一九二一年爲二·六四八·一〇二担，一九二二年爲三·三六二·五三一担，其價格約爲一千萬元，至於各鐵廠歷年鋼鐵產額表如下。(單位噸)，

廠名	七年	十年	十一年	十二年	十三年	十四年
漢冶萍公司	二六·九九六	四六·八〇〇	停煉	停煉	停煉	停煉
本溪湖公司	四四·九九二	三〇·八六九	停煉	三四·三三八	五一·九七〇	五〇·〇〇〇
鞍山		六二·三一〇	六〇·〇三三	七六·〇八六	八一·五九四	九六·一三五
楊子鐵廠		一五·二四八	一五·二四八	三三·二七九	一六·三四七	四·七六六

根據上列統計，鋼鐵工業產鑛能力，不過十一萬噸，最近年來煉鋼事業更少，與歐美各國相較，不啻天壤，(一九二五年，美國產鋼四千五百萬噸，英國產鋼六百萬噸，法國產鋼七百萬噸，比國產鋼二百萬噸)，鋼鐵工業，是工業中之主要工業，這等工業的落後，足以證明中國的力量是如何薄弱啊。(3)煤油。中國煤油調查是不充分的，茲舉其畧知者如下：陝西的油田者而說，油脈在地下二千尺以上，可以用於工業，現沒有打算開採，試掘的地方，只限於陝西省的西北部，全部共有七個在三千英尺以內；陝西以外，由甘肅之西北部，至於北土耳其斯之傾斜部，有油床之地質分布；新疆之迪化地方，曾經產出小量的石油，但未試掘；四川秦嶺的南部，從鹽井中，可以看出產石油的地質，自流井附近由一千英尺到四千英尺的鹽井，有一千以

上，石油的產額，每子有五十噸；其他在熱河之油岩，日本南滿鐵路公司，已着手採掘。(4)銻鑛。銻鑛在中國的產額，占世界第一，計百分之四十四，銻的出產，湖南占第一，此外廣東廣西北部，雲南東部，也有銻鑛區。(5)機器工業。機器工業，是一切工業的基礎，中國機器工業之可憐，在上海機器工業中可以看出，上海是中國工業的中心，也是機器工業的中心，據上海市政府社會局於民國十八年的調查，上海資本在五千元以上的機器工廠有六十四家，在這六十四最大的機器工廠中，資本在十萬元以上的僅有三家，而資本在一萬元以下的，却有三十九家，六十四個機器工廠的資本總額僅有一·一六四·〇〇〇元，歐美日本，那大的機器工廠的資本，少者數十萬元，大者數千萬元，和他比較，眞是不可同日語。(6)紡織工業。我國紡紗工業，經辛亥革命而漸時停頓，民國成立，稍有建設，民國二年，中國境內之中外紗廠，凡三十二家，紗錠八三五·三五〇枚；民國四年紗廠爲四十四，紗錠爲一·〇六四·〇一〇；民國九年紗廠數目，增至六十九，紗錠增至一·八八〇·五三四，民國十四年紗廠，又增至一百十八，紗錠增至三·四一四，〇六二；至民國十七年，紗錠廠又增至三·八五〇·〇一六，十五年中紗廠紗錠增加四倍，同時期織機則增加七倍，(根據華商紗廠聯合會報告)，據民國十六年華商紗廠聯合會的調查，中國境內中外各紡織公司，合共有一百十八個工場，有三百七多萬錠子，有二萬四千多架織機，投資總額約爲一億六千萬元，每年消費的棉花爲一億一千餘萬磅，僱用工人約二十餘萬人，如果拿這數目，來和英美法德俄印日比較，實在是很落後了，茲就印度日本和中國比較如下。

國別	錠數	棉花消費額(鎊)
印度	六·八七〇·〇〇〇	一五七·六四〇·一〇〇
日本	四·六四五·〇〇〇	二八〇·三二〇·〇〇〇
中國	三·七〇五·八三六	一一·九三〇·〇〇〇
總計	一五·二二〇·八三六	四四九·九九〇·〇〇〇

據上項數目，中國和印日相差很遠，只就中國的數目而論，是包含不少在華外國工廠，如果單就華商而論，則其數目更少了，據同年華商紡紗廠聯合會調查，中國境內中外紗廠勢力的比較如下。

國別	紗廠數	錠子數	資本數
中國	六九	一·九四八·五七六	四〇·〇〇〇·〇〇〇兩 七七·八〇〇·〇〇〇元
英國	四	二〇五·三二〇	八八·〇〇〇·〇〇〇兩 五八·四五〇·〇〇〇元
日本	四五	一·三八〇·〇二二	一〇·四〇〇·〇〇〇兩 一五六·二〇〇·〇〇〇元
總計	一一八	一八三·五三三·九一八	七七·八〇〇·〇〇〇兩 一二八·六五〇·〇〇〇元

看上表就知道外人紡織業，在中國的勢力。中國因爲資本沒有集中，經營沒有方法，常受種種的損失，華商紗廠，自民國成立至歐戰開始，爲平穩進行時期；民國三年八月以後，乘歐戰機會極力擴充營業，設廠漸多；民國十年以後，漸趨不利，至大規模之大紗廠，如中新，大生，華新，永安等，因日廠競爭之烈，加以金價暴漲，銀價跌落，進口棉紗，價格飛漲，廠商損失不貲。中國紗廠，以各省分別言之，則首推江蘇，蘇江以地勢便利，氣候適宜，原棉豐富，工人集中，金融活動，市場優良，故進步非他省所可及；民國十四年，江蘇紗廠增至四十一家，約佔全國三分之二，其次爲直隸，湖北，河南，浙江等省，上海是華商紗廠集中之地，亦是外商紗廠集中之地，中國各紗廠半集中於江蘇，而上海又佔江蘇之大多數，其次爲無錫，無錫有紗廠六，紗錠一五〇·八〇〇，南通因大生紗廠的關係，爲紗廠業的中心，據民國十七年調查，武漢有紗廠六家，紗錠二九〇·一五二枚，晚近因工廠受工潮影響，異常不振，天津爲北方唯一棉織業中心，民國五年有模範紡紗廠一家，直至民國十七年天津有紗錠廠計有華新，裕元，恒源，北洋，裕大，寶成六廠，紗錠達二十二萬枚以上，惟裕大寶成有外資關係。茲將民國年間上海英日紗廠統計表列下。(見中國紗廠一覽表民國十七年經濟半月刊)

項目 年次／國籍	紗廠 英	紗廠 日	紗錠 英	紗錠 日	織機 英	織機 日
民國十一年	五	一三	二五五·二八四	三五二·一八〇	二·一五三	一·九八六
十四年	四	三二	二〇五·三二〇	九九八·一七二	二·三四八	五·八三六
十六年	四	三〇	二〇五·三二〇	九四八·二六八	二·三四八	二·四九四
十七年	三	三二	一五三·三二〇	一·〇一〇·〇〇〇	一·九〇〇	八·三五六

看上表，就知道日本紗廠在上海的勢力。日商在青島設立紗廠，有大康，內外棉，富士，鍾烟，隆興，寶來；在遼陽有滿洲紡織株式會社，金州有內外棉支廠；在大連有滿洲福紡株式會社，在漢口有泰安。至外商在華之棉業組織，尤較華商爲盛，民國十七年外商之棉業組織如下表。(見中國工業發展史大綱一四八引表。)

(未完)

二十四年出版·

新編全國初高中學生考試升學應備叢書

初高 最新中學各科常識升學指導 王敬美編 定價一元二角

初高 最新中學各科投考指南 王敬甫編 定價一元四角

全國各省市初高中適用 中學試題詳解 沈仲龍編 定價一元二角

新編全國 中學會考試題詳解 沈子雲編 定價一元四角

全國 中學考試升學指南 沈子雲編 定價一元二角

最新各科投考指南 于澄編 定價一元

中學投考指南 于澄編 定價一元二角

考試必備 最新各科常識問答 定價二元四角

最近新出原版·

Collins' Gem Dictionary of The English Language

定價大洋二元　特價大洋一元二角

金邊皮面 · 二寸本大

裝訂堅美　攜帶輕便

經售 環球書局 廣州

·惠愛東路永漢公園對面·

吾人有幸易君在殘疾之人出生天

鄙人黎渭樵別字湛泉二十八歲番邑市橋人經商南海九江錢行街因沾染頑皮惡癬面如蜘網蛛絲奇痕異癢四肢痲痺身似蟻咬時作肉跳受疾之處失去知覺偶然觸物痛苦難堪精神疲倦容貌失常幸得表兄黃仲衡稱述易沃林恒和丸治症神效確鑿有據侍聆之餘郵寄購丸吞服果然功奇效速今獲全愈疾根盡滅感激靡旣矣特綴數言送登報章以鳴謝悃

先生祠館在鶴山玉橋鄉舖在廣州市上九甫一支店閩省廈門一支店香港大道西一三六號

黎渭樵送刊

參加廣州市省市公私立中等學校學生理化比賽者注意

一比賽分高初中以三年級生爲限其參加比賽者須於五月二十日前備具相片一張連同名册送教育廳第三科收轉送比賽委員會辦理　二五月二十三日高中比賽二十四日初中比賽每日均由上午八時起　三借二元里省立廣州農工業職業學校爲試場參加比賽學生可搭廣花公路長途車直達如係自雇車輛可先到教廳第三科領取免收路费證　四比賽之日該校廚房備有廉價飯餐以便學生膳食

廣東省黨部　廣州特別市黨部　廣東教育廳　廣州市教育局　同啓

政府註册老牌

北大老牌

●北大參茸行正貨鐵價　廣州市光復南路

●專賣正參茸的老牌電話一六四六二號

新上市破折生酒人參每兩特價二十元

●北大當歸精，係北大參茸行首發明，久經驗，誠婦科中之良藥，爲補血調經最有特效，味甘適口，和水可服，廣東獨一家，惠顧者請認老牌，嚴究冒效

●實業部，特給優等獎。商標局，特准註册專用。實事求是，具有相當歷史。

主治　頭痛　心痛　腎石痛　經痛　耳痛　肚痛　腸胃痛　月經痛　折骨痛　喉痛　胆石痛　神　創傷　風濕骨痛

公正自然散

止痛專藥　總經理廣州一德路宏興藥房

名醫張曲江發明　專門止痛不作別用　功效超卓不同凡品　香港莊士敦道公正葯行

副刊

發酬通告

本刊四月份稿酬業經結算惠稿諸君請於每晚七時至九時携章駕臨本社經理部支領爲盼

本刊稿約

一、本刊範圍極廣。除文藝作品外，無論著譯，一律歡迎。
一、來稿揭載後本刊酌奉薄酬。每千字一元至三元。不願受酬者，請聲明。
一、八千字以下之稿，一次可登完者，本刊最爲歡迎。如爲精到之作，可按篇計值，不照字數核算。
一、發給稿費，約在每下一月之中旬。屆時登報通知。
一、末稿請寫明住址、並加蓋私章。稿費憑章核發。
一、來稿請用橫直格紙，繕寫清楚；勿左行、勿橫寫。字跡潦草，難於認識者，雖佳不錄。
一、來稿請一律用新標點；並請於文中緊要處，加用密點(即…)或密圈(即○○○)。
一、譯稿須將作者姓名、題目原名，以及書名或雜誌名等註明，否則不錄。
一、鈔襲之稿，一經證明，恕不奉酬。(來函揭發他人之鈔襲者，本刊當遵教登明。惟原函恕不發表，以存忠厚。)
一、來稿本刊有改削之權。
一、一萬字以下之稿，概不退還，請勿附寄郵票。一萬字以上，如需退還者，至遲亦須在寄來半個月後。
一、來稿請書明本刊編輯收。

第二百八十六期目錄　廿四年五月十八日
感情的研究之新生面(續完)……雷通羣
中國現代經濟的鳥瞰(續)……陳文仁

感情的研究之新生面(續完)

雷通羣

我們在教育上，一面雖承認恐怖是一種原始的感情，但同時也不能不承認牠究屬於下等的感情。這種感情，在劣等動物中藉以爲警戒的符號，纔能夠避害遠禍，達到自己保全的目的，或者是很有用的。照進化論的見解，人類是由下等動物進化而來，所以這種劣等感情，初生即見。然而就文明人來說，恐怖究可認爲動物期或野蠻期的遺蛻，隱隱成爲文明人的大敵！從生理學上檢討，恐怖和憤怒，可說是屬於「破壞的感情」(Destructive Emotion)，和快樂之屬於「建設的感情」(Constructive emotion)者正相反對。但恐怖和憤怒雖同屬於破壞的範疇，然而憤怒仍屬於積極性，往往生出很寶貴的「勇氣來做牠的子息，有時還大有用處；至於恐怖，却屬消極的，簡直可說有百害而無一利。人們當恐怖發作的時候，呼吸系和循環系的作用一齊停止，面部發青，軟手軟脚，如有大敵當前，除了坐而待斃之外，一毫沒有別的振作！若乎憤怒却大不然，則血液和呼吸都一齊膨脹起來，面部發紅，簡直是「有氣沒有地方發洩」的情狀，手足是豫備抵抗，若有大敵來臨，非把牠粉碎不止！我們在國難的時候，那些堅持「不抵抗主義」者們，明明是劣等的恐怖本能發作過甚，所以在一星期內失了四省的龐大疆土，依然無關痛癢地在那裏納罕，現在還進一步認賊作父！這正是中華民族中百世不能濯的一頁汚史！如果一般的國民，要是再受這種賣國者的示唆，一齊懷恐怖的心理，那麼，雖不必抉伍員之目懸於東門，也可坐而見寇敵之入國了！那個一手賣國的巨頭，雖遺以巾幗婦人衣服，依然是不改「畏蜀如虎」的故態！當一二八淞滬的一戰，祇有一萬多的鐵血軍人，赫怒鏖旅，殺得惡魔落花流水，獨留不朽的英名於世！我們的國民，今後如要免亡國之禍，祇要驅盡劣等的恐怖心理，奉古人所謂「一怒而安天下」的遺訓，寧可玉碎，不要瓦全，這纔是大國民的本色。

照這樣看來，恐怖的感情到底是應歸淘汰净盡的了。但中國曩時的道學家，却把「敬謹恐懼」當做修德的法門，這又是何種用意？我以爲這祇是聖賢教人凡事須謹愼預防，務求「有備無患」的意思，並不是教人臨事畏葸不前的意思。故凡所謂『莫現乎隱，莫顯乎微，故君子戒愼乎其所不睹，恐懼乎其所不聞』，『戰戰兢兢，如臨深淵，如履薄冰』，『必也臨事而懼，爲謀而成』等，均應當作思患豫防的解釋，決不能作臨敵退縮的解釋。所以孟子謂『君子有終身之憂，無一朝之患』，曾子謂「自反而縮，雖千萬人，吾往矣，」又孔子集語中也曾載孔子之言曰：「臨大難而不懼者，聖人之勇也」。這些引語，都可證明中國先哲，承認合理的憤怒，是出於正義人道上之所不容已，至若臨事恐怖，却爲勇之大敵！試問賣國者流，還可以「不抵抗主義」爲大慈大悲，以劣等的恐怖爲明哲保身之護符嗎？

當在嬰兒期杞柳性最大的時候，種種不自然的恐怖，是格外容易構成的。尤其是無智的母親們，小心翼翼地整天守候着自己的兒子，一旦見兒子好動，就喃喃地警戒他「不要做什麼」，說出許多可怕的話，無形中構成不自然的恐怖，這種愛護，實在名爲愛之，其實害之。有時要兒子安靜，還說出什麼「魔鬼要來」等語，從此又構成「怕鬼」和「怕黑」等習慣。這些不自然的感情之成因，是叫做「制約作用」(Conditioning)，把這些束縛打破，使不自然的感情不再發生，是叫做「解約作用」(Unconditioning)。現在把行爲主義者的實驗例子來說一下。例如兒童的生性，對於有毛的動物，如老鼠和兔子之類，本來不會害怕的。華晉也曾試驗過，一個八個月的小孩，第一次看到一個活的兔子，他很勇敢地親近牠，如同親近其他的玩具一樣，並用手觸着牠，絲毫不覺恐怖。人們又以爲小孩最怕巨大的動物，但華晉也曾把一隻很大的狗親近一個小孩，他很快活地握着牠的爪子，毫不害怕，對於老鼠和猴子等都是這樣。總之兒童的生性，沒有恐怖動物的本能，如果因任何動物而發生恐怖者，必是因成人先說了可怕的話，或因其他附帶的可怕事情而來的，這種條件的附加，就是「約制」，解除這種條件，恢復不怕的原狀，就是「解約」。又如普通的人，相信小鷄是生來會怕鷹怕蛇的，但有人曾實驗過，把一隻小鷄獨自養大，初次見蛇的時候，是絕不恐怖，也並不逃走；但牽牠混在鷄羣裏，牠因見其餘的鷄見蛇就逃走，牠也就跟着逃走了。這樣看來，又可知兒童之無意識的恐怖，確確出於成人的示唆無疑。

至於解約作用，其進行步驟究當如何？假如某小孩有怕兔子的習慣，可以當他食飯或玩弄的時候，把兔子放在遠處，令他見着，每天這樣進行，漸漸放近一點，不久這小孩就可以近着兔子了。又如某小孩「怕黑」，可等他睡時，在房外留一點微光，將房門開着，逐日這樣進行，漸漸把燈光減暗一點，和房門關緊一點，最後，就可以把燈光盡滅和房門盡閉，恢復他的「不怕黑」的原狀了！

行爲主義者以爲藉這樣解約作用，可以使兒童的感情純化和性格改善。不過他們依然相信自然的恐怖，是不能解除的。這種自然恐怖的來因，祇有兩端：(1)突聞意外的音響，(2)突然失了憑藉。譬如當小孩入睡時，拿釘鎚和鋼條相擊作響，他就立刻驚跳，肌肉立刻緊張，大哭起來。其餘如用猛力關門等，也引起他同樣的反應。這是自然的恐怖之一。今若拿這種自然的恐怖來做條件，從新構成一個人造的恐怖，也很容易。例如生來不怕兔子的嬰兒，當他正和兔子頑耍的時候，若忽然在他的後面用釘鎚和鋼條相擊作響，他立刻就發恐怖和哭，以後再見兔子時，就立刻爬開，非常害怕了。這樣由人造成功的恐怖，就叫做「制約的恐怖」(Conditioned Fear)。其餘種種感情，也可以自由地用人工造成的，並可用人工解約的。至若當嬰兒睡在毯毯時，實將毯毯抽出，他也立刻就哭，並且很害怕，這是失却憑藉之例。

綜括「突聞銳響」和「忽失憑藉」兩例來觀，可見自然的恐怖發生之唯一原因，是在於「出其不意」。人體凡遇着「突如其來」的意外事時，因爲未及通報於中樞神經，祇由附近的脊髓神經作臨時的對付，結果是發生「反射作用」(Reflex)的。自然的恐怖，也是反射作用的表現方式之一，是和「塵落則眼霎」「棍打則竄逃」等反射例子相同。恐怖在生理上的表現符號，是在「握拳皺脚」，又和憤怒的表現符號之「咬牙切齒」略同，都出於不期然而然的反射性。大凡反射的功用，是多在於「救急」和「避害」，恐怖的本能也不是例外的。唯是握拳皺脚，究竟對於避害上有什麼功效呢？這是和下等動物如田螺，遇着敵侵則掩其殼，烏龜遇敵則縮其頭同樣作用的！人們因爲沒有殼可以避身，祇得藉四肢的收縮，保持最小面積，以免外敵侵襲的範圍擴大，這也是和不「抵抗主義」者之屢屢主張縮短防線，節節退縮的事情有同樣的醜態。

唯是我們縱然承認這樣的自然恐怖未能剷除斷根，也相信可藉勇氣的鍛鍊上減除到最少限度。嬰兒期是不必說的，一達到青年期和成人期，正要像

中華書局編印

初中學生文庫

▼史實之表解與概述・名人傳記與各家列傳・皆初中學生課外所必讀

發售預約

預約價 全書定價八十元。發售半價預約，一次繳款者只收四十元；分四次繳款者只收四十四元，每次繳十一元。

出書期 全書分四次出齊，即本年六月底，十月底，明年二月底，六月底；每期出七十五册。

册數 全書五十四類，二百五十五種，三百册：九三萬餘頁，一千三百萬字。

中國歷史表解	許高鴻編	二册
外國歷史表解	李尙春編	二册
中國近百年史	盧紹稷編	一册
中國喪地史	謝彬編	一册
國恥小史	呂思勉編	一册
現代中國	盧文迪編	一册
歐戰小史	陳懋烈編	一册
最近十年世界大勢	林希謙 盧文迪編	一册
世界七大强國	許士毅 朱壽田編	一册
國際聯盟淺說	陶廣川編	一册
不平等條約淺說	陳濟成編	一册
中國十大名城遊記	黃九如編	一册
中國名勝遊記	黃九如編	一册
註釋中國遊記選	吳廣銘編	二册
外國十大名城遊記	黃九如編	一册
長夏的南洋	羅靖華編	一册
註釋外國遊記選	吳仲伯編	二册
孔子	童行白編	一册
孫中山	黃造雄編	一册
秦始皇	陳醉雲編	一册
漢武帝	胡哲編	一册
唐太宗	張仲實編	一册
明太祖	陳醉雲編	一册
諸葛亮	韓斐編	一册
岳飛	黃作乘編	一册
戚繼光	程寬正編	一册
曾國藩	胡哲敷編	一册
拿破崙	錢子衿編	一册
華盛頓	盧文迪編	一册
甘地	陳碧雲編	一册
希特勒	施友忠編	一册
基瑪爾	鮑維湘編	一册
福澤諭吉	鮑維湘編	一册
莫索里尼	康同衍編	一册
中國民族英雄傳	韓斐編	二册
世界政治家列傳	范作乘 秦仲實編	二册
世界實業家列傳	陳鳳石編	二册
世界文學家列傳	李唯建編	二册
世界思想家列傳	錢亦石編	二册
世界探險家列傳	黃海鶴編	二册
世界科學家列傳	卜仲□編	二册
世界藝術家列傳	黃九如編	二册
世界發明家列傳	錢亦石編	二册
世界女名人列傳	沈茲九編	二册
中國女名人列傳	黃九如編	二册

其他初中課程之公民・體育・衛生・國文・英語・算學・植物・動物・化學・物理・地理・勞作・圖畫・音樂，以及就業指導等，全部備列。全書分五十四類，計二百五十五種，分訂三百册。

學生購備一部對於修學升學就業頭頭是道！
學校購備一部指導學生課外作業井井有條！

樣本備索

(乙17)

三民主義與中國革命

胡漢民先生著　中興學會印行

胡漢民先生是繼承本黨總理，從事三民主義革命的唯一領袖。年來先生根據總理遺教，對於一切背叛三民主義的反動行爲與言論，都有精詳的批判。本書正包含先生關於這方面的名論十餘篇，指示了我們救亡的方針，及進向眞正革命的大道。在國勢阽危，外侮日迫的今日，凡感到『匹夫有責』的，應人手一篇。

定價大洋二角

總代售處　廣州民智書局

題材：最新・科目：完備・解答：詳實

新編全國

中學會考試題詳解

附問答

高初中師範全部合編洋裝一厚册

本書由沈子雲先生主編，暨諸友人分科各負責編輯，故各科解答絕無錯誤；洵應考前預習參考惟一佳本。所選題材均係最近全國各省市，初高中及師範全部會考試題，計有：上海市江蘇山東青島河北北平市綏遠安徽江西湖北湖南廣西廣東福建南京市等範圍遍及全國搜羅靡遺。科目分有：黨義公民國文中外史地小學行政心理學教育管理法教材研究教學法教育概論理化算術代數幾何立體幾何解析幾何三角生物英文等二十三門包括會考全部科目；諸君購此一册，對於考試科目之內容與範圍，瞭如指掌。附有廿四年最近中學師範畢業會考兩規程。

原售實價一元四角，特價一月祇售一元一角

最新初高

中學各科常識指導

王敬芙編　原價實售一元二角　特價一月祇售一元

本書題材悉取最新材料，搜集全國各省市公私立，著名初高中及師範學校，新生及插班生入學試題；分門編列，各科均請專家分別解答，詳實可靠，校對正確，讀後可知各校程度科目範圍，臨考時自有得心應手之樂。

同行批發特別優待　學校團體合購二種滿五册以上照特價再打九折以示優待

總發行・廣州會文堂書局・　分售處　共和書局・環球書局・林記書莊

教育

教廳與中大續辦 暑期中學教員講習班

講習期由七月十五日至八月十五日止 中等校每校至少選送學員一人或二人

教育部鑒於各地中學畢業會考成績、數理化各科多不及格、其教學方法、實有改善之必要、是以去年通令各省市教育主管機關、須舉辦中等學校教員暑期講習班、查本省教育廳與國立中山大學去年暑假曾舉辦過一次、現暑假轉瞬即屆、教育廳與中山大學、仍繼續會同舉辦二十四年暑期中等學校教員講習班、其章程、業已訂定、昨日由教育廳通令全省中等學校、屆時選派教員來省補習、茲將其章程探錄如下、

一、本班依照教育部令舉辦、定名爲國立中山大學廣東省教育廳會辦二十四年暑期中等學校教員講習班、二、本班利用暑假期間、講習理史地英等科、以便廣東全省中學教員探討各科之新發展、促進中等教育爲宗旨、三、本班辦事處、設在國立中山大學、四、本班設班主任一人、統理本班班務、由國立中山大學校長兼任、或另聘教授兼任之、五、本班分設數理化、博物、史地、英語四組、六、本班教授、係聘請國立中山大學富有教育學識經驗之教授及講師、或其他學術專家任之、七、本班酌設事務員三人、助理班主任辦理班務、書記四人、抄寫各組講義、均由班主任提請委派之、八、本班講習學科、分左列八種、(一)數學、(二)物理學、(三)化學、(四)生物學、(五)礦物地質學、(六)地理、七、歷史、八、英語、九、本班講習時期、由七月十五日起至八月十五日止、十、本班各組課目講習內容、表列如左、一、數理化組、課目、高等數學大綱六小時、物理學大綱六小時、無機化學三小時、有機化學二小時、國防化學一小時、二、博物組動物學及實習四小時、植物學及實習四小時、地質礦物學四小時、三、史地組、中國文化史三小時、西洋文化史三小時、歷史教授法二小時、歷史地理學二小時、人文地理學三小時、地文地理學三小時、四、英語組、語音學大意二小時、英語教學法五小時、文法與繙譯四小時、基本英文五小時、(附註)一、本班除講分公共演講分組演講二種、每星期各舉行一次、各學員均須出席聽講、二、學員於入學時須選定某組、除選習該組之課目最少十一時外、得選修他組學科、但學員上課時數、每週不得過二十小時、十一、本科學員、(甲)由廣東省公私立中等學校選派、每校至少選派一人或二人、(乙)非中學教員而有志研究者、經班主任之許可、亦得入學、但須另繳保證金十元、此項保證金、於講習期滿後發還、十二、學員每名征收學費十元、以充本班經費、該項學費准由學校在辦公費項下開支、十三、本班學員寄宿者由國立中山大學舍務處給予床位、免收宿費、十四、學員舟車膳費等、均由本人自理、十五、由學校選派之學員、須于七月五日以前取具最近二寸半身正面正面相片、并填備姓名籍貫科別表、(表由教育廳製定令發)各二分、以一分逕送國立中山大學本班辦事處、其餘一分連同應納費十元彙繳廣東教育廳核收、十六、自行報名研究之學員、須於七月十五日以前、携同最近二寸半身相片二張、到本班辦事處報名、并將報名單到國立中山大學會計部繳納學費十元、十七、本班經費另定之、十八、各科講習完竣、由班主任發給修習期滿証明書、如對于某種與科問題有特別研究、經考驗後、確屬成績優良者、由國立中山大學會同廣東教育廳給予成績優良狀、以資獎勵、十九、本章程自國立中山大學校長會同廣東省教育廳長核准公布之日施行、如有未盡事宜、得由班主任商請修正之、

推廣設立 女子職業學校

省府訓令教廳遵照

省政府昨訓令教育廳遵照、酌量推廣設立女子職業學校、令云、現准廣東省參字第二四七號公函開、本會第二次常會議決各項提案、業經分別錄案函送貴府查照辦理在案、茲查宋參議員安衡提議、推廣女子職業學校案、當經本會第一次常會第三日大會提出討論、決議修正通過在案、相應錄案函請貴府查照辦理、仍希見復爲荷、等由、計抄送修正原提案一件、准此、應由該廳核飭各縣市市政府體察各該地方情形、分別辦理具報、除函復外、合就抄發原提案、令仰該廳長即便遵照、此令、

★ ★ ★ ★

暹邏取締華校

─仍一意孤行─

取銷強迫班拒絕代表意見

暹邏政府頒布苛律限制華僑教育事件、已引起朝野憤慨、正在紛紛籌謀對付辦法、上海華僑聯合會近接旅暹僑胞來電報告、該國教育部長柏訕沙拉巴攀氏曾於日前召集暹京華僑各校代表及報界、對頒布之華僑教育苛例、強詞狡辯、茲特分誌如次、

發表荒謬之聲明書 是日暹羅教育部長柏訕沙拉巴攀氏偕同次長暨秘書乃威叨出見各代表、首由該部長發言、略謂今天請諸位到此、乃爲關於向大衆解釋取消強迫班事性、倘用口頭敘述、則恐有言之不詳及容易漏忘之弊、故今大印發解釋聲明、此次教育部之所以取消強迫班之原因、詞畢特將荒謬之聲明書分發各代表、當各代表將聲明書閱完後、該部長發言謂關於此次收回強迫班之一切理由及答案、俱載聲明書內科諸君閱畢當能明瞭、(衆未啓口)該部長繼謂倘諸君對於聲明書記述、如未明白、則可自由發詞、於是各代表提出質問如下、

藉口越法收回華校 (一)玫瑰學校代表天主教神父首先發問、華校辦理既無錯誤、且未犯任何條例、教部何以令其停辦收回、(按玫瑰學校係天主教所辦、專教信仰該教之華僑子弟)、該教長答(以下簡用答字)並非爲錯誤與否之問題、教部爲遵照憲法所規定之教育主旨、欲促其實現、乃有着令、停辦之舉、(二)廣肇代表問鈞長謂華人在暹與辦教育、其裨益於暹國者甚鉅、且華校爲暹教部代肩重任、至今爲時已久、今教部決將自行肩負此重任、教部此舉、對華校實有功成、見棄之嫌、此鈞長之意乎、答當然已預備清楚、(三)暹邏新聞報代表乃儂問、(按乃儂係暹人、廣肇學校校長、同情於華人者)、依照憲法、則人民皆有享受初等教育之權利、故任華校自行辦理能代教部効勞、而所得結果、豈不相同、現教部要收回自己辦理、以余之見、似可無須、答因華校均未能照辦、故應收回、乃儂再問、不遵照條例的學校、教部可行封閉、但因一部份越法而全數收回、可謂公平乎、答不如此、則華校私自越法、何能知之、

原日華校勢必停閉 乃儂再問教部可派員管理否、答若如辦理、則教部必須增多三倍之職員、以便分配各校教室而行管理、此尚未合乎道理也、乃儂再問、以余見之、照原有之職員、已足用、無須再行增加、至於辦理成績如何、在年終各華校學生會攷、倘辦理未有相當成績者、教部亦可令其停辦、答、諸君所提問者、多係事實問題、此種問題、經於聲明書內答復詳卷、至於教育部將各華校強迫停辦而收回強迫班、緣教部照各華校所負責教育之兒童、共有(一)未達強迫年齡、與(二)超過強迫年齡、(三)在強迫年齡內三種之多所負責任、太爲煩重、且教部收回強迫班、亦僅將在強迫年齡內之學生收歸強迫學校而已、其他未達強迫教育年齡內之學生、及已超過教育年齡者、尚希各華校能爲本部代勞、代表再問、倘如是、則不久華校、將多數歸於停閉、大部份之職員、將行失業、失業人數必增、本部細思及此舉、乃與民黨之大政綱相抵觸乎、答否、教部所施行、係根據憲法而來者、當不致與憲法抵觸也云、

他國學校並不取締 暹報代表再問、國籍問題、爲華人誤解強迫教育之癥結、因中暹兩國之國籍法、根本有互於抵觸之處、蓋中國國籍、係指無論生長何地、其國籍皆以生父之國籍爲根據、而暹國國籍法、則認爲凡在暹境生長者皆爲暹國民、故教部對於此點、應有所聲明、使華僑能明瞭其子弟已屬暹人、而應受暹國之教育及其他之要務與權利、答、對於國籍問題、非本部所能致答之範圍、亦非教部之責任、倘諸君願知其詳、可向內務部詢問、華僑代表問、此次其他外國學校、也會令取消乎、答、時機若到、當絡繹取消、該代表復問此際而非時機乎、但爲使事待其中、應一律加以取消、答、若是余須有四手四面、方能同時做到、此時只有一手一面、故惟其易舉者行之、各代表至此、以暹教部強詞飾非、毫無誠意接受各代表之意見、遂興辭退出、聞已擬具書面駁復矣、

市小教職員 昨請願清發欠薪

財局允先發一個月

市立小學各教職員、爲向市當局催發本年一月至五月份薪起見、特于昨(十七)日上午十時、由市小教職員聯合會全體理監事黃徽斧史元濟等十餘人、聯赴市財政局、晉謁劉局長、旋因劉局長因公不暇、祇派會計課長杜建勳代表接見、首由市小教職員會理事史元濟道達來意、畧謂、市當局所欠市小各教職員薪、曾于去年一度由全市小學教職員請願催發、當蒙市長允予在民廿四年起、將欠各月薪陸續清發、惟今已屆廿四年五月、本年一月至五月薪共五個月尚清發無期、故本會承各教職員之囑托、請市府無論如何設法清發、以維各員生活等語、當由杜課長答復、畧謂市府因週來收入短絀、入不敷支、最近並撥款十萬元修建各市立小學危險建築物、故經費更形拮据、關于一月份薪、准期本月底以前清發云云、各代表再詢二三四五各月薪、究竟何時可清發、請求明白答覆、其後杜課長答稱此案俟下次星期市政會議時提出討論、始能解決、各代表遂告退、時已十二時矣、

中等校學生 鋼琴演奏賽近訊

獲得決賽權者十八人 六月八日舉行決賽

青年會舉辦之中等學校學生鋼琴演奏比賽、初賽經已舉行、得獲決賽者、有梁莊儀、陳嘉愛、林倚雲、(以上眞光)鄺智仁、(女師)、譚植基(嶺南)、毛少芬(中德)、伍儀貞、趙鳳眞、徐欣(以上培道)、趙善慶(培正)等十餘人、茲定六月八日(星期六)下午七時半在該會舉行決賽、

省民教館 續辦各地旅行團

西樵旅行團已返省

省立民衆教育館西樵山旅行團、于十六日晚返省、此次旅行各團員所得印象極佳、所繳份金、即由同行幹事結算佈告、並將餘欵發返、聞此次旅行之後、繼辦者、有羅浮山及惠州西湖兩旅行團、羅浮約在本月底至下月初舉行、又該館康樂部、近有多數民衆請求舉辦華北旅行、以曠觀國內各地工商業及社會情況、用資借鏡、聞將於明春三月舉辦、

知用中學 籌欵建築科學館

欵項向學生暫借

知用中學近爲充實該校內容設備、及便利教學起見、擬在該校內建築科學館一座、預算建築費約四萬元、惟以該校係屬私立、無力籌集如此鉅資、特由該會校董會決定由各學生籌措、昨特分函各生家長、着每學生借欵二十元、定由六月一日至十日交完、以後由該校分爲兩期交還、至籌集此筆欵項後、即興工建築、

惠女師校展覽會

昨日在惠舉行

惠陽縣立女子師範學校、以五月十七日、爲該校十八週年紀念之期、特於是日上午十一時、在校舉行紀念會、并由十七日起、開展覽會二天、并柬請各界觀禮、

★ ★ ★ ★

廣東信託有限公司啟事

本公司所擬分期·交款購置花園式住宅辦法第一期定于六月十日截止認買者切勿逾期

國貨極品 華孚金筆及新民金筆證書一斑

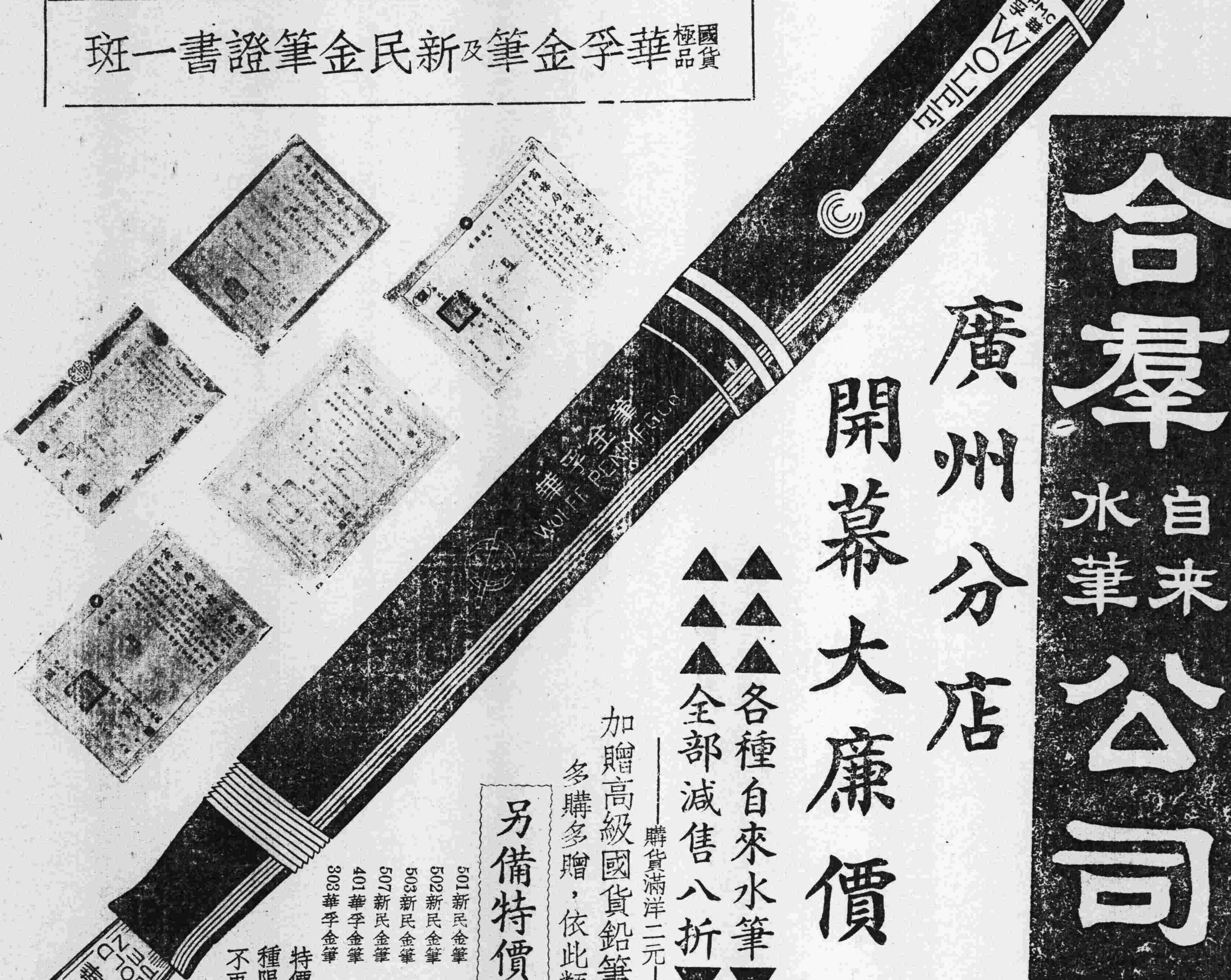

華孚金筆廠 華南總經理

合羣自來水筆公司

廣州分店 開幕大廉價

▲各種自來水筆全部減售八折▼

購貨滿洋二元加贈高級國貨鉛筆一打 多購多贈,依此類推

另備特價品

501新民金筆	每支一元八角半
502新民金筆	每支一元九角半
503新民金筆	每支二元
507新民金筆	每支二元七角半
401華孚金筆	每支三元九角半
303華孚金筆	每支六元九角半

特價品每日每種限售五十支 不再另贈鉛筆

地址 廣州市永漢北路一百十號

廉價期 即日起一個月

天生硫磺

廣州博濟藥房

女人虛弱帶下 眞正天生硫磺 耑治腎虧一切 服之立見壯强

更見功效異常 特此廣爲介紹 歡迎同胞試嘗

▲注意▼天生硫磺眞僞之辨別(新張伊始減售七折)

天生硫磺一物原是溫泉水氣結晶而成一經進口立刻消溶入藥化驗即變液質人工製造洋土硫磺不能化水雖加石灰同煎僅化十分之六僞者不特不能化爲液質且用火燒之臭味難聞諸君光顧請到敝藥房面試化驗真僞立分願我同胞洋加察焉

總發行所廣州廣大路博濟藥房

歷充陸軍軍醫官張杏廷謹啓

太陽中熱的來源論

珞

每天日出即暖，日沒或爲烏雲所蔽，即覺較爲寒冷，此乃日常之實事，由此實事我們便可證明太陽能供給多量的熱，以供萬物之需，用很簡單的積極方法(從略)，如不計大氣之吸收，即可算出地球之每單位面積每日可得到從太陽上輻射出來的熱量七百二十卡(Calorie)然即此大量之熱，究由何法生出，頗有研究之價值，蓋若太陽中的熱源一旦用盡，吾人之燦爛世界，恐亦將隨之而滅亡！茲將各家對於太陽中熱的來源的學說，略述於下，庶可略明其來源之大概，且可作爲以後研究之標題。

(一)燃燒說：我們最常見的熱水來源，就是燃燒，譬如日常燃燒煤炭等，熱即隨之而生，所以德國的哲學家來布尼兹(Leibnitz)等，就以爲太陽是一團火球，牠所輻射出來的熱，即由牠燃燒而生，然略加思索與計算，即知此熱絕不是由太陽的燃燒而生，蓋因太陽縱然完全由炭構成，使其燃燒，每年放出這多的熱來，最多亦不過能支持數千年，太陽就要被燃燒淨盡！可是我們知道太陽在無數萬年前，牠就每天放出上述的那麼多的熱量出來，一直到了現在，牠所放出的熱量仍無變更！這一點就足可致燃燒說以致命。

(二)隕星之墜入太陽說：此說爲邁耳(Maye)所創，因爲各種物體相互衝撞或相互摩擦，熱必相隨而生，這是能力不滅定律的結果，任何人所不能否認的，所以邁氏就認爲太陽中的熱，或許由於多數的隕星墜入太陽時的衝撞所生，如是說果確，即每日墜入太陽中的隕星，爲數之多，便可想而知了！然據天文家精密的觀察，並非常有隕星墜入，這是我們反對牠的第一理由。第二，縱然每天眞有很多隕星墜入太陽之中，那麼太陽的體積，勢必日見增大，然由天文家實際的觀察，牠的體積，不但沒有增加，並且還日見減小呢！由這兩種矛盾的實事，足可搖動了我們對於此說的信仰！

(三)物質放射說：自從居禮夫婦發明了具有放射性的原質——鐳以後，我們對於太陽中熱的來源的解釋，遂另闢一新的途徑，我們用分光鏡觀察牠的成分的時候，就會知道其中含有氦質，但我們又知氦爲放射物質之放射線的一種，所以便可斷定，太陽中定含有多量的放射物質，然當放射物質如鐳鈾等放射之際，便能生出多量的熱，所以便有許多學者以爲太陽中的熱，定由其所含之放射物質時所生，如若我對於此說細加考究，便知牠亦不能使我們滿意，因爲實驗告訴我們，一克的鐳在放射平衡之下(In equilibrium With its decomposition Product)，每時可放出一百三十三卡的量，而一萬克的鈾，在同樣的狀態之下，每時可放出七十七的卡熱，故假如太陽中熱是由鈾放射而生，則每一立方呎的太陽中，必需儲有四百萬餘克的鈾質，那時由其放射而生的熱，方能與太陽輻射所失的熱量相等，然太陽平均每立方呎的質量，僅一四〇〇〇〇克，故可斷定太陽不會含有那麼多的鈾，因而因放射所生的熱量就不够太陽輻射之用，縱使太陽中能够含有那麼多的鈾(即每一立方呎中含四百萬餘克)，牠亦不能永遠的發出同量的放射來，實驗告訴我們，牠是逐漸減少的，依近來的計算，每隔二千年，即減爲半數，那就是說，兩千年以後的溫度，必比今日的溫度低一半，反之，兩千年以前的溫度，必二倍於今日，然太陽的光和熱，由天文家的考查，知自從人類有史以來，從沒有多大的變化，由此數點，便知此說亦不能給我們一個滿意的理由，來解釋太陽中熱的來源！

(四)收縮說：此說爲赫爾謨茲(Helmholtz)所創，赫氏以爲太陽的熱，是由於太陽分子間的相互吸引，使其體積逐漸縮小而生，因爲體積縮小，勢能(Potential energy)就要減少，而變爲熱能，以供太陽之輻射，萬物賴以滋生，如是說果確，即太陽的直徑，必要逐年縮小，據近來的觀察，太陽的直徑，在近二百年內只縮了十哩，故縱然是說果確，我們尙勿用恐慌，蓋至太陽溫度不堪供養生物時，至少尙需數百萬年呢！

接骨新法

美國的醫師，醫治筋骨折斷，利用牛角，得着好結果的新聞。

佛奧拉博士謂，接骨的時候，普通用金屬板的地方，以牛角一片代之，功效更快，而且病患者更覺舒服。根據博士所說的，是因爲牛的角能够供給使體骨成長的必要的物質。

稿約

(一)凡關于家庭中之教育，衛生，經濟，工業，烹飪之短篇撰述，皆所歡迎。
(二)來稿須繕明本人姓名，地址，及蓋私章。
(三)來稿一經發刊，月終寄致薄酬。
(四)來稿登載與否，概不發還。

法律問答

問父債

沈易求

鄙人日前忽接敝宗某甲函稱：「先嚴在世時曾向其繼承伯父借欵一百元，有約爲據，着鄙人在最近期間，清還母利」。查先嚴逝世已八載，生前未聞向其借款之事，其伯父見亦去世多年，在生時並未見其向鄙人談及，現得此信，甚爲駭異！但先嚴與其伯父，素稱友善，究竟有無立約借欵情事，鄙人未敢妄爲斷定，茲有問數則謹分列於左，敬希逐條指示，不勝盼禱：

(一)家鄉慘遭共禍，屋宇成灰，家產盡喪，舉家流落他鄉(借欵係遭難前)現在所入雖頗能糊口，但無償債之能力，苟對方眞有先嚴借約，但生前未經鄙人簽認；況事隔多年，今始突然提出，此種債權，是否成立？鄙人應否負責清還？(此條請爲詳示)

(二)苟對方是假造證據，在法律上應受何種處分？

(三)苟此債在法律上鄙人應負責清還，而鄙人不清還：應受何種處分？

(四)苟對方提出之借約，鄙人認爲不是先嚴筆跡，而對方却有人可以証明，此種情形，是否有效？

(五)父母有遺債，而無遺產，兄弟多人，只有一人生活能力較佳，其餘生活能力均甚薄弱，生活較佳者，是否應負償父母之債？

(六)假如某甲負有父母遺債，法律着令應清還，但其所入，僅足生活之需，尙無能力還債，法律對此，如何措置？

答

鄺和歡

(一)苟令尊並無遺產，其生前債務，不應由閣下償還。

(二)應受刑事處分。

(三)債務人如無清償能力，法院應發債權証於債權人，以便其隨時收取。

(四)人証亦有効，但究不敵物証；倘閣下另有其他物證，証明該約非令尊之筆跡，則雖有人証亦無効。

(五)答如(一)。

(六)既負償還責任之債務人，若有收入，應即償還；固不問其生活上需要如何也。

Bata
MADE IN CZECHOSLOVAKIA
歐洲捷克國拔佳鞋廠製造
拔佳鞋廠
各種時款新裝男女革履
地址廣州市下九甫路
門牌一百一十五號

昌興輪船公司
(皇)后(船) 巨大•快捷•舒暢•餚食豐美 招呼妥當
由香港往上海日本域多利雲高華駛往美國及西雅圖印度及南美洲等埠 各船開行日期列后
亞洲皇后 經檀香山 國曆五月卅一日正午由港開行
坎拿大皇后 經檀香山 國曆六月十四日由港開行
俄國皇后 國曆六月廿八日由港開行
日本皇后 經檀香山 國曆七月十二日由港開行
寫字樓廣州市六二三路廿八號 電話一一四五零

直往海口北海船期
永利快船 有客牌 新設無線電 是日下午請關啓行
準夏曆四月十四日落貨
貴客搭船附貨請移玉到廣州市西堤八馬路七十六號之一本公司面議
廣州市自動電話壹三二弍二三
香港干諾道西廿五號二樓太豐船務公司 自動電話二〇〇九三
廣州秦生船務公司謹啓

美國船期廣告
大來郵船公司 美國郵船公司 (自動電話壹弍二弍三號) 本公司有限
快捷輪船多艘來往中美各埠茲爲利便遊客起見自大加改良後凡有貴客搭本公司各總統頭等船位如欲沿途上岸遊玩隨便上岸其船票隨時轉搭本公司各總統亦可通用 貴客光顧幸祈留意焉

總統船
△往上海神戶橫濱檀香山舊金山經省巴拿馬忌利士杜步亞灣拿紐約波士頓並轉駛西印度南美洲中美洲及花旗內地等埠船期列下
浩華總統 四月十六日 五月十八號 星期六 正午十二點開行 嗣後每隔兩星期逢星期三開行
△往上海神戶橫濱城多利舍路水埠轉駛加拿大內地及波士頓紐約美國內地及亞灣拿千里達占美架及西印度各口岸等埠船期列下
加蘭總統 四月廿二日 五月廿四號 星期五 晚半夜開行 嗣後每隔兩星期逢星期五開行
△往歐洲及美國各埠道經小呂宋星架波庇能孟味等埠及直往波士頓紐約亞灣拿等埠各船期列下
賢臣總統 四月廿五日 五月廿五號 星期六上午八點開行
本公司在沙基路四號二樓 頭式三等船票可由本寫字樓定購
大來輪船公司謹啓

腦病
袁國華醫師療腦病專醫
由腦病所生各症如
頭痛頭刺 頭暈腦脹 耳鳴耳聾
恐夢失眠 心跳氣喘 工作疲倦
缺乏記憶 神經衰弱 發羊吊病
精神恍惚 驚慌懷疑 癲狂譫語
澈底治療 根本痊愈 廉而有徵
時間：上午九點至下午五點星期例假照常
診所：太平北路弍弍壹號即狀元坊口對面
衛生局檢驗證四七六號

廣州新興原油提煉廠啓事
本公司外對內事務，今改由李仲崇君負責全權辦理，對於以前本公司所聘任之技師陳勳君經已解除職守嗣後該人在外行動概與本公司無涉特此聲明
(二)

高義民 金慧儂 夫婦醫生

余夫婦開業十七年彼此合作治理
內科各種疾病 熱病冷熱發熱小兒發洩瀉黃熱蟲病肚痛嘔吐遺精脚軟骨痛花柳白濁
婦科經痛閉經白帶月經不調子宮位不正發育不全凡被男子一切傳染疾病不孕症
精理產科孕吐等病診期(九時至五時)
醫務所一德路石室前電話一四六一〇

醫學士 許修五大醫師
▲包皮過長▲皮膚花柳
▲優待學生▲婦科兒科
診期 上午九點至下午五點
醫務所廣州市太平南卅二號
電話壹叁壹〇肆號

老牌 唐拾義久咳丸
草咳防癆

久咳易成癆 多咳則傷肺日久易成癆因癆而致命者不計勝數惟在癆病未成之先必愈之藥乞今外國醫藥先進尙無發明現祇有老醫師(唐拾義久咳丸)經驗四十餘年服後有革咳除痰之力間接有防癆保肺之功正本清源舍此莫屬防微杜漸特此忠告有咳諸君速服速服
下九路唐拾義發行

仙草園之三大特色
頑皮藥精
主治 癬癩瘡癧 鹹粒油蝕 凍瘡暗瘡 足趾痕爛
(一)藥力滲透，裡外病菌撲滅淨盡永無復發之虞其藥力之迅速雖搽後或被揩去仍不失其効力
(二)搽於患處絕無痛苦而止癢自止
(三)愈後皮膚無斑點影響本品且有除顏色素斑之能力也
每瓶八角 各處有售 每〇一些
總經理廣州揚巷永艷色內大興行

肺病早期診斷治療專家
唐太平醫師肺病診療所啓事
本醫師向承父業自英國結業後專研肺病已十七年上求集思廣益考察各國肺病院之成績先在英國布郎頓胸肺病院BROMPTON實習治肺手術均領證書歸國後增設結核研究所以應檢查細菌及動物試驗并備新式診療儀器照常應診此啓(診療所)下九路(研究所)光雅里
時間)診症上午九時至一時X光照肺下午二時以後

法國里昂大學外科專門
巴黎大學 花柳皮膚專科
醫師李同仁 女醫李達權
免費實驗眞空治療
紫光赤光透熱電療
太平南路三十號 局證二號

太平南路新亞酒店隔鄰
法國醫學 花柳專科 何棣華大醫師
專門診驗治療 花柳白濁皮膚
設備梅毒華士文反應顯微鏡檢驗男女一切花柳白濁硬疳軟疳疔瘡骨痛瘰癧芒菓血淋腎囊腫痛皮膚血毒癬疹等症之發生或單發併發新甩舊患證象複雜宜即檢驗清楚合併醫療方克速愈根治
診驗免費•各種針射由二元至五元
(衛生局核驗証四十三號)電話一五九六〇

外科專家郭友誠出國考察回粵啓事
法歲鄺八月出國外考察業務交郭李醫師代理現已回粵親行診療
狐臭斷根手術
一用手術將腋下臭腺割除足令永不復發
一星期乃告全愈絕無氣味發出阻碍工作
施術時毫無痛苦施術後即可步行回家
補疤痕、瘰癧、痔、瘻、瘤、瘍、瘡、癬、
癰、痣、疣、痂、蠱脹、癬、癩、癧、痘、一
般整形美形外科手術、皮膚雜症。
醫所一德路石室前電話一五八三九

血蛇惡癖救星
獅標 那必敵血毒片 國藥特片
此藥行銷各埠十餘年治愈登報恭頌者指不勝屈無論血毒血蛇惡癖見有痕癢紅痴面熱耳紅皮肉浮腫出行蟻咬毛髮易脫等狀花柳疳疔各種毒症及皮膚瘡癩均掃滅無遺
大瓶七元 小瓶四元
十八甫普威 永漢北老威 太平南良濟 大新公司 先施公司 十七甫仁壽代售
一德路仕永雄醫所發行

何利田大醫師
專醫 花柳皮膚專科 痲後檢驗証明
花柳 白濁白帶
地址 惠愛東路二一六號二樓華陀醫社(即長塘街口對面)衛生局核念證第三十二號

黃慰民醫務所
前中大醫科主任教授
前國立北京醫科大学主任教授
德國醫學博士
全科醫師
專門採用德國特効新藥及最新花柳白濁針射擅治陰萎發育不全各種治療檢驗均備大小割症價廉無痛金一元上午八
門診時間 上午五時至下午五時止
一德西路禁煙局隔鄰 電話一四六四七號

遺洩失眠良藥
青年良友
有夢無夢遺洩者服之即能止遺而治愈時常失眠不寐者服之即晚安眠而甜睡價目每瓶元四毫八服四大試服二大毫服二
咳……請服蟹標治咳靈
咳嗽初起、患者多以爲無關緊要、豈知連天、嬌嫩之肺葉、受劇烈之震動、而促成久咳肺癆等症、往往有之、茲有蟹標治咳靈、功能除痰止咳、雖多年久咳、或痰中帶血、服之均能治愈(每瓶一元五毫中瓶一元小瓶六毫)
廣州市利生藥房經理
分銷 廣州市靖海路南寧民生路中德藥房 梧州農亞藥房 石岐中西藥房 江門中法藥房 香港永樂街中德藥房 佛山永安藥房 台山神仙藥行 韶關五洲中法藥房

耳喉鼻專科醫師回國
麥嘯臬醫師去歲出國考察將醫務暫托劉醫師代理現已回粵仍在十八甫西路舊址照常應診
(電話一四二五四)

百昌堂 珠珀猴棗散
專治兒科風痰急驚等症實效昭著不可不用
大瓶壹元 小瓶五角
廣州一德路西 自動電話一五六七三
香港南北行街 各埠均有代理
認射太多 請認字號
(選辦川廣箭爐香)

便應該講到調和了：調和在音樂和詩歌中最容易表現；何以好的音樂會使人美妙悅耳？這完全因爲音樂家能够把音符的變化，節拍的強弱配合得很好；即是說能够把聲音配合得很調和。在詩歌中，何以有時看起來非常的不自然？這也是因爲音節不調和的緣故；至於大自然的景色中，也無形的表現出一種非常調和的趣味；風輕輕地吹在水面，那漣漪好像薄紗一樣的展了開去．又如春天的早晨黃鶯兒的婉語，都能够很自然地適合調和的條件。在藝術品中，這個調和的問題也是佔着非常重要的地位。譬如一幅木刻畫，若果那畫面不能够表現出一種調和的調子，簡直是要不得。但怎樣才能使其調和呢？這當然要看其全部如何才能決定；譬如全部都用黑線，而突然的，很不合宜的一部分用一片黑色，這黑色在全部看來，會使鑒賞者非常碍眼，像這種場合之下的現象便叫做不調和了。換句話說：一幅木刻的畫面能够調和與否全因「調子」的關係。這「調子」二字本來是從音樂中得來的；譬如在一首溫柔的情歌中而中途擂以大鼓，我們自然會感到一種不調和的感覺；但是，並非說凡擂大鼓都是不好的現象；譬如在一首雄壯的「進行曲」中，大鼓正是主要的「道具」。從這一方面看來，可以知道調和與否這個問題，原在于能否適合某種調子而已；即是說：若果這幅木刻畫想表現出一種雄壯的感覺，那末我們當然要把畫面刻得非常的雄壯；同時在這種雄壯的調子中，若果有一部分非常柔弱，我們看起來便覺得不自然，這便是調子的破壞。即是所謂不調和，更進一步說：除了畫面的表現以外，同時還要注意到這幅畫的調子能够適合「題材」與否。在詩歌和音樂中，這個毛病可以說是「司空見慣」的，不過若果想得到好的效果時也應該注意。譬如描寫一對愛人喁喁細語，在那月色朦朧，水波盪漾的情景中，若果把它刻得非常的雄壯；即是說把「調子」刻得非常的強烈，那便是失敗了。因爲，若果不把「調子」刻得非常溫柔，不但不能表現出朦朧的月色，和柔和的水波，而對於所要表現的對象也會破壞。從這一點看來：可以知道凡是我們所要表現的對象若果是溫柔時，而調子也應該使其溫柔，因爲這樣更能幫助其表現力，使鑑賞者感覺到更加溫柔。像這種情形，我們便叫做調和，畫面與畫意的調和。

C.律　解決了上面這兩個問題，要注意的。便是「律」；這「律」我們可以把它分成二種：一是類型的「均齊律」，一是異型的「均衡律」。何謂類型的均齊律呢？這在圖案畫中，是常常可以見到的；就是一部分用爲裝飾風的木刻，也有用到；明白的說：所謂類型的均齊律者：便是左右相等，或是上下相同，色調相似，強弱相若；這種偶數的表現在西洋繪畫中表現最盛；不過一幅普通的木刻畫，是很少刻成這樣的。但，什麼叫做異型的均衡律呢？譬如當火車在開行時，飛機在天空翱翔，以及一切的「舞蹈」，都是從動中保持着均衡律，如一個人當吸水的時候必定先把身體歪曲，這歪曲也是因爲要保持這種均衡律的關係。大概人類因爲「習慣」於「自然」的原因，所以每每凡是與「習慣」有相反背的便覺得非常的不慣。所以，在一幅畫上，不管你怎樣的變化，但是「均衡」是必要保持的。最能表現這種方法的，可以說是「中國畫」了。我們每每可以見到在一幅中國畫中，若那個地方太空了便題一首詩上去，或是蓋一個圖章，這是爲什麼呢？它不過因爲感覺到在那畫中不能均衡的緣故，而題詩和蓋圖章便是一個補救的方法。即是從不均衡中使其均衡的方法．尤其在木刻畫最爲緊要：因爲木刻所採取的題材，差不多以動的表現爲最多：蓋木刻最適合於動的表現的緣故。然在這動的表現中，除了畫面時時刻刻應該注意到均衡的以外，同時更要注意到人體動作的描寫。木刻的畫面，譬如當表現「舞蹈」的時候，我們斷不能把木刻做成動的東西；僅僅可以把它描刻成動的的趨向；而在這種靜止的「動」中，最緊要的便是注意到它那均衡的姿勢。換句話說：一幅繪畫好像銀幕中一幅畫片，即是說動的連結之一環罷了；然那各種不同的畫片中，不管他變化的情形怎樣，而均衡是保持着的。關于這個問題，在創作版畫者是應該注意；而鑑賞者當鑑賞——尤其是批評的時候也不可不注意。

對于上面那三個要點下了工夫以後，更進一層的便是「質」感。實在的說：若果不能登上這個階梯，那簡直還未可稱爲創作；蓋這種質感在表現上是不可缺少的一種，同時還可以說是最緊要的一種；而能够達到這個程度的人，在新興的中國木刻作家中確是很少很少；這是萬二分遺憾的事。

（下期續完）

寫在『所謂「新興中國畫」問題之提出』後（續）

李松閣

文化是人類在社會的生活過程中產生出來的，人類在生活進程中不斷地工作才造出歷史，因技術改變自然，才造出文化，其中更不是個人可以獨創，是因民族的愛好相互影響而形成的。甲與乙的性情和而造出丙，等于紅與黃色中和而調出橙色來，佛教的浮居傳到中國成了中國化，洋畫到了日本變了日本風。人類心理是好奇的，須要新的刺激，所以不斷地追求新的動向。歐洲文化不論物質和精神，都比其他的進步來得迅速，原因就是他們民族性的向上心熱烈這一點。在兒童見了英妙的蝴蝶他便會學他作翩躚舞，聆了振奮的雄雞聲他又會學他鼓燥地叫，藝術家見了月光的光亮，和圓得可愛，便造出月光曲來，這都是感染於內心而不自覺地流露出來的，中國現在一切的新文化都是自然地溝通外來的，畫面上染了多少外來的顏色不是一件希奇的事吧。

溶粹君提出的前三項已籠統地說過了，現在繼續說下去。

適當地把人的思想感情表現出來的一種外形，這就是形式，溫徹斯德說「把自己所有的思想及情感移於讀者時的一切方式或手段，通稱爲形式。」形式是表現內質的一種方法，形式都是根源於內容而定的，若果在舊的題材解脫了出來，那末形式當然隨之變化。在胚胎期中，將破壞的重新建築，祇要有了適當的圖則，自然用什麼材料都可以。數十層的洋樓，用磚，瓦，木，石或是鋼根三合土，這又完全靠工程師的體驗了。

我們既明白了形式的作用，不是一件研究時代藝術的對象，其重要的還是內容。藝術家的感受性比平常人都來得強烈，深刻，他不但從現實中顯現人生的真相，而且想像到理想界的另一人生，將人類的汚濁，雜亂的生活蟲理，啓示出人生的新道路。如易卜生的傀儡家庭，從當時社會的現實中暴露出女子的依賴性，同時又暗示了解放的大道。不過他在製作這部偉大作品時，完全是直覺地將個人的感情施以深切的構思抒寫出來，並不是有意作爲鼓吹思想的一種工具，我們看在婦女團體開會歡迎他時，他只冷冷地說：「我寫這部作品並不曾作那樣的打算」。但也有些藝術家是不顧一切的只求自我的表現，然製作時的無關心性是一樣的。又好似倪雲林也說過：「吾之所謂畫，聊以抒吾胸中逸氣耳。」吳仲圭也說：「士大夫詞翰之餘，適一時之遺興」由此看來，即是藝術家由經驗在刹那間激起了感情，而生出一種想像，於是隨便表現出來。所以藝術是人生的表現，而能慰藉人生，批評人生，而同時又可以創造人生。但在製作時，決不是有些微的預定目標，而是不期然而然的結果吧。

上面已說過藝術家的感情與思想特別比平常人豐富，平常人所見不到的，想不到的，他可以創造出來，是則因週遭的刺激而表現出來的時候，當然平常人不易領會，若果斤斤計較到此件藝術品容易領會不容易領會，就將作者的性靈戕賊，等於人在進退中受了棘刺，或嶙峋的石頭搗亂，必自失了本人的常態，此藝術個人性也不便要說了。

藝術是作者自我的表現，所有一切的自然，人生都要自己下一個深切的觀察，同時通過了作者的人生概念，於是在同一時代中，同一題材中產生了兩個不同的主張，黃荃和徐熙是一個例証，他們顯明的各異其趣，一是苦心地描寫事物的顏色和形狀，是意念着人生是光明的，豪華的，是唯物主義者，一是沉潛入事物的內面，但求神態，是帶着厭世的唯心主義者；在他們的藝術都分不出一個高下來。不過在平常人看來，黃荃的艷麗畫幅，總是愛好的，反是徐熙的水墨畫，樸質的不容易領會。因此以日人本間久雄的話來證實，「就事實上看來，偉大的，優秀的作品，作者總是偉大，優秀的，決不有偉大，優秀的作品而作者是小器，卑俗，淺薄的，」在表現出來的是如此，在鑑賞上相信不會成反比例吧。

以上所說，完全爲着溶粹君提出五項問題作出發，是沒有系統的，若果要明白整個的內容，還請讀者將前文參閱參閱。(完)

關於發行「現代版畫」九集的話

李樺

「現代版畫」至今已出版了九集。我們在忙逼的生活中抽出時間來辦這個期刊的，祇想爲新興的中國木刻開拓一個園地，在裡面讓大家播種，耕耘。過去些微的貢獻，本來自己檢討起來也覺慚愧，却得到國內外愛好者之愛護，策勉，更使我們無時不在懍懍中了。

我們未嘗有過一時忘却自己的責任，時常想替木刻開闢新境地，找尋新用途。爲着要使木刻成爲更有意義，與大衆之關係更加密切起見，我們曾發行過三個專號——「新春風俗專號」(第四集)，「廣州生活專號」(第五集)和「民間生活專號」(第八集)。現在，進一步更想將木刻置在實用之途上，以適應大衆的需要，所以五月十五日出版的第九集，附入一個「藏書票特輯」。我們知道，讀書人誰都愛書的，世之愛書成癖的正多着。自己愛藏的書，我們文人向有蓋「某氏藏書」「某氏賞玩」「某氏讀書」等印章，以誌已意。在西洋，這種習慣也流行於一般讀書人中。但用紙精印成一小票，貼在愛讀或收藏的書角上。這我們就叫做藏書票，西洋叫做「EX-LIBRIS」。在西洋，藏書票到處有發售，但藏書家多倩版刻家爲自已刻特用的，連名字都刻上去。他們有過一個長時期應用精巧的銅版畫去做藏書票，但後來便給木刻佔了它的地位了。因爲木刻更來得雅緻，所以，木刻在這個小境地上就找出了一種新用途。我們現在試作提倡。想引起國內文人，藏書家的興趣，採用這類木刻的藏書票，好使木刻能從實用上發展開去。

「現代版畫」九集收入一張日本當代木刻家料治朝鳴氏的作品，一月前我曾寫信徵求過料治氏，請他給我們的「現代版畫」寄稿，使東洋木刻得互相理解，收切磋之效。這個提議果得他的贊同，且即將大作寄來。關於日本最負盛名的「浮世繪」及現代木刻運動，在「現代版畫」九集的「我們的話」上我已序述過了，料治朝鳴氏是當代日本木刻團體「白與黑社」之主幹，該社會員都是支配現代日本木刻的作家。「白與黑社」有十年以上的歷史，是明治以還創作版畫運動中最健全，最活動的團體。他們由料治朝鳴氏主編發行着兩種木刻月刊什誌。一是手印本「白與黑」，創刊自昭和五年二月，一是機印本「版藝術」。創刊自昭和七年四月。我們覺得他們的努力與成功，所以特地介紹過來。「現代版畫」九集揭載的「新春佳味」是原拓書，由作者自印寄來的。

除了日本我們更計劃着與西洋聯絡。使「現代版畫」將來成爲一個不分國界，以發展木刻爲使命的純粹版畫刊物。中國木刻正蒸蒸日上，但刻刻需要參考物。這個介紹的担子，我們是願意負起的。

五月十五日

治國治家的標準　軍事政務的模範
希世珍本　人人須備
全書六百萬言
定本 曾文正公全集
發售 預約
平裝三十二冊　定價十二元　預約祇收紙料費　二元
精裝四大厚冊　定價十二元　預約祇收紙料費　二元六角
平裝精裝每部另加寄費四角六分
五月底出書同時截止預約
本書特點
一，奏稿約共二百萬言爲坊間流行本所無
一，書札家書比較坊本多百分之九五
一，曾公治兵語錄蔣委員長曾採用以爲治軍治國之本
一，編制完備新式標點校對謹嚴
上海東方書局出版
廣州總預定處
共和書局
永漢北路　電話一二六五一

初中學生人人必備
各科常識總覽
初中升學指導
今日出版
發售 特價 千部
本書選材各中學會考，入學試題，內容分黨義，國學，本國史，外國史，本國地理，外國地理，自然科學，物理，化學，算術，代數，三角，幾何，英文等。用問答體裁，分門逐條詳爲解答，使讀者閱後瞭如指掌，便於記憶，非特初中學生備此一書，於會考，升學有應付裕如之便，即平時自修參考，增長學識，尤有無師自通之樂。
全書七百餘頁三十萬字用上等報紙精印一厚冊原價實售一元四角現爲普及讀者購置起見 特價一角 函購每部寄費五分，如需掛號每包另加八分

中學小學會考投考要籍

全國中學會考試題彙編	于小石編	一元四角
中學會考入學試題總輯	于澄編	二元四角
中學考試指南	于澄編	一元二角
大學試題彙編	于澄編	一元五角
各科投考指南	于澄編	一元
中學試題彙解	沈仲龍編	一元二角
最新中學各科投考指南	王敬甫編	一元四角
全國中學考試升學指南	沈子雲編	一元二角
中學各科常識升學指導	王敬美編	一元二角
百科常識問答	全三冊	二元四角
小學國語測驗作文總覽	儲禕編	四角
小學算術總覽	章啓予編	四角
小學自然總覽	杜自研編	四角
小學社會總覽	林之學編	四角
小學會考升學指導	胡叔異編	九角
分類實用算術指導	趙餘勳編	三角
算術指導	張六益編	四角
算術指導問題詳解		二角

上列各書特價八折
廣州共和書局發行
永漢北路　電話一二六五一

朱仁康編
中西醫學綜匯
編制概要
一、病名　包括「國醫病名」「俗稱」「別名」「西醫名稱」「名義」等
二、病原　包括「前國醫學說」「西醫學說」「誘因」「主因」「病原菌」等
三、症狀　包括「後驅症」「主徵」「合併症」「特徵」「後發症」類症檢別等
四、診斷　五、豫　六、經過　七、包括一般療法「禁忌」「攝生」等
國學療法「處方」「方義」「增損」「新解」「外用藥」「補品」「民間方」等
西藥療法「注射」「特效藥」「手術」「預防」等。
·全書精裝一冊　定價一元四角　特價六折·
廣州廣益書局發行

中國文化建設協會　協助
大東書局
讀書運動
全部新書數千餘種
由一折至五折
非常大傾銷
完全有價讀物　完全簇新新書　一律減售
一折　二折　三折　四折　五折　不等
每日提出五小時(下午二時至四時　晚上七時至八時)爲傾銷時間　過此時間照原價發售
每人每種限購一部　以現款購買爲限　教科書預約書雜誌等除外　外埠函購另加二成
四月廿壹日起　壹個月　五月二十日止
函購郵戳爲憑　書目承索即奉
地址　廣州財政廳前

藝術

◁第五十四期▷

編輯　青年藝術社
通訊處　廣州市蓮花井松廬李樺轉
逢星期六出版

圖書裝飾的意義

鄭可

一、

圖書裝飾的藝術，在歐洲，隨着「工藝美術」的發達而進步了；在現代，不論任何一個文化興盛的國家，對出版業的改良，與圖書裝飾的精心研究，其成績，是十分可觀的。

然而，在中國，「圖書裝飾」究竟是什麼呢？在普通一般人的心目中，甚至於一般專事出版事業者，對它恐怕也莫明其妙。於是祇顧把所要出版的一本圖書，馬馬虎虎的印出來就算了，裝飾的適當與否，似乎是並不介意的。至於「裝飾的藝術化」，這更談不上了。

近年來，圖書裝飾的藝術，在文化出版業上的重要，已有人感到。然而裝飾的眞義，還沒有人去探討。普通一般人，大概以爲在書本之封面上繪些花草之類的東西，或塗上些紅紅綠綠的顏色，就稱爲「圖書裝飾」。其實，圖書裝飾的意義就並不如此簡單的。

二、

在過去，中國所出版的圖書，裝飾上發現了有很多的錯悞。最顯明的，是形，質方面的配置。關於這點，似乎沒有人去仔細研究過；所以書冊上的裝飾，往往不吻合書的內容。這是裝飾上錯悞的最顯著事實。也是工藝美術界上的一個最大的缺點。

講到裝飾，中國古來的線裝書是很美觀的，在磁青紙的封面上，加上簡單的字條；類似此種的裝飾，已獲得了「單純化的美」。就在書的編排上，篇幅上，內容上，關於「空」，「實」的問題的研究也很進步，成功。但，最可惜的是書的內容仍不能在書的封面整個表現出來，致弄成「千篇一律」的狀態。

自從閉關主義打破之後，中國的出版界自然不能保持原來的狀態了；圖書裝飾的藝術也不能獨存其本來的風味。然而，受歐洲文化影響的結果，出版事業似乎進步了些；但對于「圖書裝飾」的藝術還沒有人注意。

書店現在出版的圖書，雖然是紅紅綠綠，然而它的裝飾，若從嚴正的藝術立場來批評，事實上，還有很多錯悞。譬方：書的內容是描寫喜戲的，却加上些悲哀的沈悶的色調；描寫苦悶的，憂鬱的，却又加上一朵「艷花」。諸如此類的數不勝數，這未免太顚倒事實了。又好像，描寫戰爭的，本來是應該表現出鐵血的，尚武的精神；那麼，在色彩上，自然應該用「紅」，「黑」等色才能表現出戰爭的偉大；然而，在普通的出版物，却並不如此，這都是圖書裝飾的最大錯悞。

三、

竟究，圖書裝飾的眞義是在那裡呢？我們要理解圖書裝飾的「眞義」，應該先明白什麼叫做「圖書裝飾」。

所謂「圖書裝飾」，其最大的目的，不過欲求在圖書上應用裝飾上之美以適合其內容而已。就是研究裝飾藝術的人，其用意也不外如此。

簡直地說，圖書裝飾的目的是求表現整個圖書的內容；使從裝飾的「紙質」，「形式」，「色彩」上，可以意識到書的內容。誠然，裝飾在圖書設計上佔有十分重大的意義，是客觀的必要情形告訴我們的。

自近代繪畫發達之後，色彩的注意是必要的事實；而裝飾藝術更需重視色彩。所以，研究裝飾的，首先自然得注意色彩，更要明瞭色彩的表示。

譬方：描寫偉大事蹟的，應該用壯嚴的色彩；如：紅，黑，棕等。反過來說，如表現青春的，就應該用明快的色彩；如：黃，綠，淺藍，白等色。說出來是誰都不能反對的。

在圖書裝飾上，除了應該注意的色彩之外，得注意「紙質」，「內容的編排」，和「潤度與面積」等條件。

紙質，可以說是圖書最重要的材料。在裝飾上佔着很重要的位置。好似：用粗厚的紙是表現偉大，強烈。用光滑的紙，是表現柔弱。這是在材料上表現的象徵。

其次，內容的編排也不能忽畧。字的形體，大小，都很關係。又，用直線多的，屬於表現偉大，曲線多的是表現溫柔。至於書的「闊度」，「面積」也是重要的，如屬於理論的書，好似「中國近代史」等國家大事記載的圖書，是應該莊嚴的，因爲它有歷史的價值；那麼，書的面積便不能過小。反過來說，小品集之類的圖書却不宜過大，因爲它主要的，不外是有趣的事。

總之，圖書裝飾最大的意義不過求「裝飾的美是否適合內容」使人一看到裝飾，就意識到內容這點而已。

廿四年五月十二日

木刻的鑑賞和創作

賴少麒

現代中國的木刻，雖然蒸蒸日上；不過，作者自作，看者自看，究竟要怎樣去作？怎樣來看？好像從沒有提及過，也好像沒有人去過問。因此，錯誤疊出。我這篇文章是對大多數沒有藝術素養的人說的；也就爲了這個緣故，就想比較詳細點來說明創作與鑑賞這兩方面；即是說：要說明怎樣去創作木刻和怎樣去看木刻這兩個問題。

創作和鑑賞雖是一個對立的名詞；但其意義差不多是一樣的；因爲兩者都是以「藝術」爲媒介物；其不同者：不過一是把胸中的意識和情感寄于媒介物——藝術——上使其表出；一是從媒介物中吸取藝術家的意識和情感。若果能夠眞的了解藝術，深刻的意識到作家的意識形態；那也是不可多得的，同是鑑賞者就是一個藝術家。所以「藝術家」這個名詞，若果廣義的說起來，不單創作者可得這個稱號，就是鑑賞者也應得之而無愧的。

我們的大衆，實在的說：對于藝術的素養太貧弱了，太淺薄了；因了這個原因，在藝術的發展上也蒙了很大的阻碍；蓋雖有創作家努力於創作，而這種高尚的果實——藝術品，得不到大衆的接受，效果也是等於無的；所以，不要說其他藝術，就是木刻也是這樣。故大衆對於藝術素養的培植，可以說是千切萬切的緊要。

藝術值價的高低，全視作爲媒介物的藝術品底表現能力如何而定，因爲，雖然有正確的意識，深刻的情感；然每每因媒介物的表現能力薄弱，致失其效果：甚至不覺得什麼意思；所以，在藝術的創作上要怎樣來處理媒介物，是一個非常重要的問題。

版畫的媒介物，就是木版上的線和點：從線的交錯和點的聚散中，做成千變萬化的形態來。但，在其中，我們可以看出其得失，可以批評其好壞。在那媒介物中，若果能夠盡量發揮點與線之特質的話，當然可以表現我人所想表現的事物。但是同樣的點和線，何以能夠定其得失，好壞呢？這，本來沒有標準，因爲藝術不比科學，件件可以拿出來研究和分析；但定一種界碑，以作進展時的指針，倒是可以的。

在創作木刻的時候最重要的是構圖，而最先與鑑賞者接觸的也是構圖；這構圖好比人的衣服，衣服雖不一定要艷麗才能表示其豪富，而清潔和整齊是必要的。木刻也是這樣，雖然不必裝模做樣，但一種嚴正的氣樣是應該具有的，不然不是流爲「漫畫」，便成爲「月份牌」。所以，我們最先應該明白的便是怎樣去構圖這一點。

木刻畫的構圖，不外和其他繪畫一樣，不同者祇是細節的地方。爲着易於明白起見，逐一分陳於後，以作初學者的參考：

A.統一與變化　不管它是天體自然，人事，若追尋其始末，無一不是在統一與變化中旋轉。春天開花，夏天結實，秋天成熟，冬天死亡，這完全在統一與變化中奇妙的輪迴着。而一切的藝術品也完全在這個原理中反反覆覆的轉變。不過，我們須知道，若果僅是統一而無變化，抑是有變化而無統一，這完全是失敗的作品；因爲雖然統一，而這種統一已流於平板，無味，和一張掛圖　樣；至若僅有變化而無統一，那便成散漫，不相關係，看起來好像一角一角，一點一點，抑是一條一條，同樣的失其效果。今假定以點和線來表示：如(甲)點的地方完全是點，線的地方完全是線，況「點」自己是一行，「線」自己又是一行，不失表現出一種死板的氣味麼？又如(乙)：它雖然能夠把點和線分開來，但好像「點」和線，漠不相關一樣。若果，我們能夠在變化中尋出統一，或是在統一中見到變化；那末，藝術的第一步是成功的了。我們試把點，和線交錯成爲(丙)圖時，那自自然然的感覺到一種安息和趣味。這是什麼原因呢？因爲能夠在統一中尋出變化來，同時在變化中感覺到變化。好像一年中的節令：春夏秋冬合起來是統一的，但開花，結實，成熟，死亡便是變化。木刻的愛好者啊！我很希望你們在創作木刻時注意到這個問題。即是應該把它「怎樣去統一和變化」，而鑑賞者的大衆，當鑑賞的時候，也應該意味到它「怎樣去統一和變化」，更當批評一幅木刻畫的好壞，得失的時候，尤應該根據這個原理來作批評的線索和基礎。

B.調和　有了統一和變化，再進

(甲)

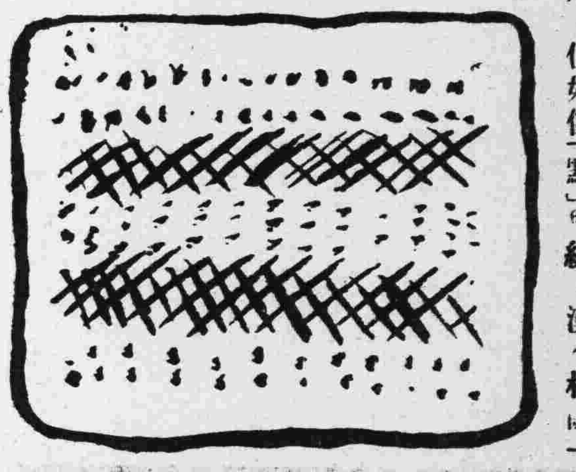

(乙)

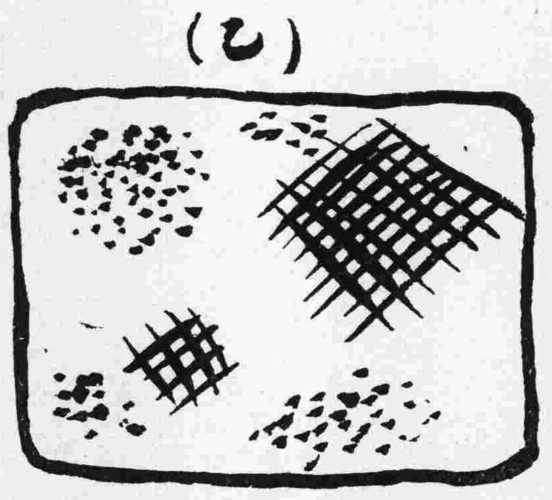

(丙)

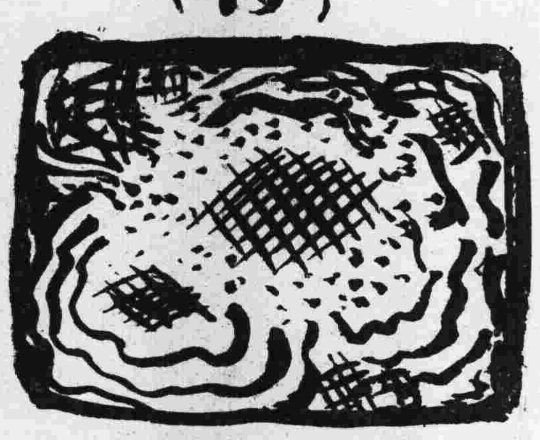

第五十四期目次

圖書裝飾的意義……………鄭可
木刻的鑑賞和創作……………賴少麒
寫在『所謂「新與中國畫」問題之提出』後(續)……………李松閣
關於發行「現代版畫」九集的話……………李樺

全國學生考試必備之全部書籍

全國中學會考試題總覽

主編者　錢洪翔

上册　初中之部　實價一元四角
下册　高中之部　實價一元六角

四大特色

一　編制適宜　普通同類書籍，初級中學與高級中學編在一處，故二者互相牽制，皆不能有豐富之內容，且初中同學所備會考者，僅需初中部份，高中部分非所急需；高中同學預備會考者，對於初中部分，尤爲無用。故本書爲適合實際需要起見，特將初中與高中完全分開，藉以減輕讀者負担，並切實充實內容，務使讀者免除買一本書僅有半本書可用之遺憾。

二　搜羅完備　本書搜羅之完備，實開新紀錄，自有會考以來，所有試題，莫不齊備：凡舉行會考之省分，雖僻遠如滇黔南寧等處，亦皆搜羅無缺，堪稱奇跡。

三　解答精詳　本書分別請專家解答，更分別請專家詳細校閱，而保證絕無錯誤，非若同類書籍以訛傳訛，貽誤青年者可比。中學參加會考之同學得此一編，應考時自能得心應手，應付裕如，一切困難問題皆可迎刃而解矣

四　校對正確　本書校對極爲精細，一字不苟，務使無毫厘之差，特聘名手經六次以上之校訂，當然極端可靠

本書解答者及校閱者一覽

	解答者	校閱者
公民	儲禕　沈振家	陳彥舜
國文	倪錫英　蔡振寰	趙景深
英文	丁光宇　黃永緒	袁嘉華
數學	錢洪翔　余介石	謝家玉
史地	胡嘉　儲禕　楊晉豪	楊東蓴
生物	周枕庸	華汝成
化學	錢洪翔	黃叔貞
物理	錢洪翔	胡毅風

現代教育研究社出版

廉價期內按定價大洋八折計算滿洋一元者另贈書券四角獎學金券一張多則類推

小學各科複習指導

國文複習指導　每册三角
算術複習指導　每册四角
自然複習指導　每册二角
社會複習指導　每册二角
投考常識綱要　每册五角
小朋友升學指導　每册三角五分

廣州北新書局發行　地址財政廳前二壹〇號　電話壹壹〇三五號

廣東高初中學生會攷不可不讀之書籍

畢業會考國文溫習題選要

本書內容

(一)大學中庸論語孟子之思想及其要旨注疏　將四書之思想，作系統之介紹。並選出書中重要之點凡六十一條，附以四書集註，禮注疏，論語注疏，孟子注疏，及論語正義，孟子正義等解說。學子讀此，即可明瞭四書之要旨。臨考執筆，無苦思終無所得之患。

(二)古文名著提要　選古文名著凡十八篇，列出其重要之處。學子閱讀後，即可明瞭該篇之要義。

(三)國學常識　選錄百條，爲中學生最低限度之國學常識。

(四)附錄　廿二年秋季廿四年春季廣東省中等學校畢業會攷各科試題

定價三毫

(函購另加寄費一成)

總經售處：廣州北新書局

地址：財政廳前二一〇號　電話：一一〇三五

開明版 新元史

膠縣柯紹忞氏所著新元史立例謹嚴取材淵博曾列爲正史其價值毋待多述惟此書除彙印入開明版二十五史以外祇有退耕堂木刻本一種購求不易敝店爲供應文化界需求起見特將二十五史中之新元史另印單行本發售想史學家與元史研究者必當歡迎此僅有之善本也

用庚午重訂本精鑄鋅版縮印

預約展期

形式　用上等白道林紙印布面真皮脊皮角燙金精製一大册
定價　十元
出書期　民國二十四年七月底
預約價　五元(郵費另加)
預約期　民國二十四年六月底止

廣州市　開明書店印行　惠愛路

陸海空軍 三校聯運會昨日情形
田徑賽破上屆紀錄者有數項
今日上午繼續競賽下午閉幕

陸海空軍三校第四屆聯合運動大會、昨（十七）日爲大會第二日、上午九時開始運動、是日三校員生蒞場吶喊助威者約四五千人、情形極熱鬧、各健兒奮勇角逐、成績破上屆紀錄者凡數項、又會排球錦標一項、因三校成績相同、昨特重行複賽、昨日對壘者爲空軍對海軍、今日空軍對陸軍、明日陸軍對海軍、玆將昨日成績誌后、

田徑成績 官長八百公尺決賽（一）李萬枝（軍校）二分卅二秒四、（二）黃顯爵（軍校）（三）李桂英（軍校）四百公尺中欄初賽、第一組（一）鄧兆墉（陸軍）成績七〇·秒七、（二）劉盛芳（空軍）第二組、（一）陳鎮和（空軍）成績六十九秒、（破上屆紀錄）（二）何澤民（陸軍）（三）蘇少雄（陸軍）一百公尺決賽、（一）李寶誠（空軍）成績十一秒八、（二）黃景文（海軍）、（三）譚子賢（陸軍）、（四）滿榮（陸軍）三級跳遠決賽、（一）林耀（空軍）成績十二公尺四〇、（二）黃開榆（陸軍）成績十二公尺〇六、（三）李覺良（空軍）成績十一公尺六五、（四）陳豈平（陸軍）成績十一公尺三四、長官鐵球決賽（一）宋耀德（陸軍）成績十二公尺三一、（二）鄺文光（海軍）成績十一公尺七九、（三）朱保羅（陸軍）成績十一公尺七五、（四）呂洪祥（海軍）成績十一公尺〇九、（標槍決賽）（一）謝全和（空軍）成績四十四公尺七五、（二）黃繼旋（空軍）成績四十公尺十、（三）陳家範（空軍）、成績卅七公尺三十、（四）陳廣隆、（陸軍）成績卅六公尺（破上屆紀錄）、（八百公尺決賽）（一）金用武（陸軍）成績二分十四秒（破上屆紀錄）、（二）徐亞輝（空軍）成績二分廿秒四、（三）林耀（空軍）、（四）葉鵬飛（空軍）、（跳遠決賽）（一）謝全和（空軍）、成績五公尺九〇、（二）陳喜平（軍校）成績五公尺四八、（三）李覺良（空軍）成績五公尺四七、（四）張森義（空軍）成績五公尺四四、（二百公尺決賽）（一）黃能榮（空軍）成績廿四秒四、（二）李寶誠（空軍）（三）陳雄浩（空軍）（四）張國材（海軍）

球類比賽（排球）正午十二時、爲海校對空校排球比賽、許判鳴金開始、首由海校凌奎發球、連獲四分、空校加緊準備、以期抵禦、第一局廿一比十五、海校佔先、海校乘勝追擊、空軍亦不示弱、惟聯絡欠佳、海軍又以廿一比十七再勝、第三局海校乘勝襲擊、又以廿一比九勝利、全場結果三對〇比海校勝、兩隊陣勢如后、

（海校隊）（第一排）謝法揚　黎啓照　唐廷襄　（第二排）梁茂萱　黎永華　張榮俊　（第三排）凌奎　林明哲　譚祖德

（空校隊）（第一排）孔毅明　司徒鈞　朱松金　（第二排）余校峯　黃廣慶　阮堅煌　（第三排）周伯源　朱若彭　杜兆華

籃球、下午四時原爲海校對空校籃球決二三名、但海校隊因球員未出場、遂由許判員宣佈海校棄權、空校得亞軍、籃球冠軍遂屬於陸軍矣、

今日秩序 今（十八）日該會各項運動秩序如下、（上午）九時、官長四百咪中欄、九時三十分、四百咪中欄決賽、十時十分、四百咪決賽、十時四十分、一萬咪決賽、十一時十分、四百咪接力決賽、十一時五十分、持竿跳高決賽、（正午十二時）表演賽、（下午）十二時十分、官長徒手跳遠決賽、一時五十分、鐵餅決賽、二時三十分、一千六百咪接力決賽、三時四十分、一百一十咪高欄決賽、下午四時足球賽、查該會開會日期定爲三天、預料今（十八）日下午四時、可將規定各項程序比賽完竣、該會刻已定今午於各項運動比賽完畢後、卽舉行閉幕禮、同時頒發獎品、昨並將閉會儀式擬定、玆錄如下、一、齊集、二、肅立、三、唱黨歌、四、向黨國旗及總理遺像行三鞠躬禮、五、恭讀總理遺囑、六、致閉會詞、七、頒發獎品、八、禮成

健全之精神
寓於健全之體
姜炎鍾

陸海空軍三校聯運會題詞

第二年 初中籃球賽
今日下午七時開始

青年會舉辦初中籃球第二年比賽、已定今（十八）日開始、查第一場七時半嶺南分校對興華、第二場八時半市二中對知行中學、查嶺南分校爲後起之秀、實力頗厚、興華隊亦屬勁旅、屆時定有一番惡戰、地點在長堤青年會健身房、

粵秀會仁愛善堂籌欵 龍舟大競賽
定下月一二兩日舉行 所得收入概撥充善舉

粵秀體育會爲奮民族精神、提倡水上運動、并增加市民娛樂起見、特與仁愛善堂約定、合辦龍舟比賽、所得收入、概撥歸善堂、以充善舉、玆查該比賽大會、准期於六月一二兩日卽廢曆五月初一二日在粵秀體育會河面舉行、現該會正積極籌辦、并已派定總務及文書兩股正主任親赴各鄉徵集龍舟應賽、聞各鄉龍舟來會應賽者、計已有數十艘、屆時決不止此數、定有一番大熱鬧也、大會全場工作爲求駕輕就熟起見、概由粵秀體育會負全責、以求便利、佈置務求整齊雅潔、宏偉壯觀、入門劵分名譽特別普通三種、名譽劵定壹元、特別劵六角、普通劵二角、財政收支則由負責善堂、以示公允、

龍舟比賽大會簡章 一、定名、慈善籌欵全省龍舟競賽大會、二、宗旨、提倡水上運動普及民間體育、并爲仁愛善堂籌募善欵、三、參加資格、廣東省屬之鄉村皆得參加、四、報名處、廣州東山美華書局路粵秀體育會、五、報名處、由五月十六日至六月一日、（卽舊曆四月十四日起至四月廿九日止截、六、報名手續、塡明縣鄉村名及堂名代表二人之姓名、七、競賽日期、六月一日二日（卽舊曆五月初一二日）一連兩天、八、競賽地點、廣州東山美華書局路粵秀體育會游泳場對開之河面、九、組織、本大會由仁愛善堂及粵秀體育會互派人員組織之、十、戒禁、不得攜帶武器、并須絕對服從本會之裁判、十一、龍舟種類規定、（甲）雜木龍舟組、長度須十丈以上、不限、（乙）杉木龍舟組、長度須四丈以上、但人數不限、十二、1、競賽辦法、將本會對開之河面以竹排分六行爲龍船賽道、2、雜木龍船與杉木龍船因重量及數相差太遠、故分組競賽、3、競賽詳細規程另定之、十三、獎勵辦法及獎額如左、（甲）參加競賽之獎勵、紀念錦標一面酒金三元、（乙）初賽得勝之獎勵、獲得（甲）項獎外、另獎初賽優勝旗一面、（丙）複賽得勝之獎勵、獲得（甲）（乙）兩項獎外、另獎複賽優勝旗一面、（丁）決賽得勝之獎勵、獲得（甲）（乙）（丙）三項獎外、另定第一二三四名、分別獎勵如左、第一名、金豬全隻、錦傘一把、冠軍錦標一面、牌匾一個、酒金十元、第二名、金豬全隻、錦傘一把、錦標一面、牌匾一個、酒金六元、第三名、金豬全隻、錦標一面、牌匾一個、酒金五元、第四名、金豬全隻、殿軍錦標一面、酒金四元、

明日水藝會
花式跳水表演 下午一時舉行

水體會 水上體育會、爲引起社會人士游泳興趣起見、特舉辦第一次全市花式跳水大表演、定明（廿九）日（星期日）下午一時在東山水體會舉行、并擬定項目如下、（一）平跳、（二）前跳躍向上鐮刀式、（三）前後鐮刀式、（四）燕子式、（五）背泳、（六）前跟斗、（七）後跟斗、（八）前曲半個跟斗、（九）向前跳躍向後反騰、（十）彈板跳水、（十一）高台跳、表演畢有一幕精彩水球比賽、由昌華對水體、

市體會南華會 合辦大沙頭泳場

市體委會與南華會在大沙頭合建泳場、醞釀業有多時、最近雙方對于合建問題、大致表示同意、并定今（十八）日正午開會商洽合作辦法、市體委會業已推定區聲白、關崇志、蘇炳林三人負責接洽、南華會亦指定趙善性、張宗成、陳君玉三人代表磋商、聞該場布置宏偉、約需費三千餘元、另開辦費等一千餘元、由兩會平均負担云、

廣州壘球隊員 定期在東郊練習
屆時全體出場

本市各壘球隊舉辦聯賽、已見前報、現聞廣州隊定期本月十九日（星期）上午八時、在東較練習球術、該隊員趙士倫、黃培昌、司徒璧、陳雄飛、梁榮業、雷景鄰、李仲振、陳積安、來潘作楷、卓觀芳、黃啓瑞、呂致振、成鐵璇、高展程等十五人、均屆時到場云、

西洋足球隊 晉省期一再更改
最後改定下月六日

澳門西洋會G.D.A.足球隊、前定十六日來省觀光及比賽足球、後因海陸空三校運動會在公運場開會、故由警察體育會電請改期、定廿四廿五兩日舉行、消息經誌昨報、昨（十七）日下午、警體會復接西洋會來函、略以西洋陸軍運動會定五月三十一及六月一日在澳舉行、該隊球員、多屬陸軍份子、故不能依時來省、改定六月六日晚來省、七日對警察隊、八日對中山大學隊、警體會接函後已轉知中大隊知照云、

今日潮水長退表

初長	八時半
極長	十二時半
初退	三時
極退	六時

據阮氏進呈原書影印
四庫未收存目未錄
迄未刊行之祕籍

商務印書館
選印宛委別藏四十種
印行四庫全書珍本後又一流通祕籍大貢獻

昔阮文達官浙江學政巡撫時、蒐訪東南祕籍、凡宋元以前爲四庫未收存目未載者、不下百種、招鮑廷博何元錫諸子爲之審訂、文達奏進、每書各撰提要、凡百七十三篇、刊入研經室集、清仁宗賚賞其書、匯爲叢編、賜名宛委別藏、以補四庫全書之闕、今故宮善本書目載是書藏養心殿、目二函、書百函、一百六十種、其爲文達所進者百五十七種、與研經室集所載不符、蓋必有亡佚矣、嘉慶迄今百有餘年、原進諸書、什刊七八、故宮博物院擇其久無刊本者四十種、畀敝館印行、鳩工數月、攝印既竣、成書百有五十冊、今售預約、以供衆覽、徵文獻者當有取焉、

發售預約
▼冊數 全書一百五十冊六開版式 本國手工製連史紙印
▼定價 八十元
▼預約價 五十元
▼郵費 各行省二元一角
▼截止期 本年五月底
▼出書期 本年六月底及九月底分兩次出齊
▼樣本 索閱卽寄

四庫全書珍本初集
現在實售七百五十元

初集二百三十一種分裝約二千冊已出一百十三種八百八十一冊餘書於本月底及七月底將出齊印備之書除分發預約定戶外所餘已無有限 亟購務祈從速

B22

上海及各地
商務印書館
二十四年四月出新書
讀書救國
預約對折或六折實售

訂購廿四年度本館日出新書之四大便利

	圖書館	個人·學生
1 費用省	節省書價1/2	節省書價2/5
2 選書便	全年新書任意選購	同上
3 效力著	設備日益充實	新知日益增進
4 有伸縮	定洋用罄可以補繳 定洋有餘年終發還	同上

	定洋數	所得利益
圖書館	一百元	購書對折計算
圖書館	五十元	購書六折計算
個人	三十元	購書六折計算
學生	十五元	購書六折計算

印備簡章及二十四年度已出及擬出新書目錄 索閱卽行寄奉

B23

世界書局贊助
中國文化建設協會讀書運動
新書全部半價

中國文化建設協會舉辦全國讀書運動敝局爲贊助該會及謀推進文化事業起見特定由五月一日起至二十日止一連廿天新書全部減售半價中小學教科書不在此例機會不再惠購請速

只有三天了

影印圈句 六種國學名著 半價預約
五月內預定照半價外
再打七折